新蜀報

第二張

四千七百九十八號

今日共出兩大張

中華郵政登記認爲新聞紙類 中字一九〇號　中宣傳部登記 中字一九〇號
社址：重慶白象街
電話總所二八五　電報掛號五二八〇
報價每月一元外埠郵費二角半年六元全年十三元四角
內政部登記證警字二二七五

二月以內將前[illegible]務歸結清楚勿再[illegible]發給官紅利息及掉換正式股票等由准[illegible]報聲明隆記股款一萬元臨時[illegible]通知范君查照外用特代爲登報申明此啟

[illegible]存未了清債務[illegible]肆十二元七角[illegible]仙正除已函請[illegible]掛失止付外特此登報聲明此[illegible]婁郁啟

國醫廖宏仁返渝啓事

本人在渝設立診所八年，各界先生患採薪之憂者多承見召，或惠臨敝所診治，乃去年八月，以丁母憂返里，本年二月，始復返渝城，仍住江家巷三十五號原診所，繼續開診，除至親好友外，恐未周知，特登報聲明、謹啟

一送一[illegible]之[illegible]　總發行處重慶太平門順城街　一藥房　發行處重慶大樑子磁器街口五十九號

啟者敝所以提倡國貨爲宗旨故對於所售國貨定價務求公道倘某貨市價已跌而敝所未及改正尚希各界明白指點以便有所遵循茲附載表格一方卽請照各欄填明剪寄敝所只須證明敝所定價較其他普通商店爲高在三種以上當酬美麗玻杯一只以副盛意此請各界公鑒

重慶中華國貨介紹所謹啟

貨名	敝所定價	某商店定價及該商店名稱

填表人姓名

住址

大衆實用辭林

▼空前第一部實用大辭典

搜羅名詞十萬條　條條實用

特價預約　**只有今天**

十二週年紀念期內

▽是大衆手頭辭典　▽是大衆實用辭典

精裝一册　售價洋三元

預約一元三角五分　另加寄郵二角三分

（二十五年三月底出書）

樣章備索

世界書局

廣解論語讀本

仿古大字精印　全書凡四百頁　精裝一厚册

四書人人應讀　苦於不易瞭解　舊本雖有註釋　然終不甚透徹　且價頗昂　本書講解之詳　取價之廉　空前未有

正文一段。不過數十字。而講解至少數百字。多至千數字。反復詳盡。莫過於此。字體之大。講解之詳。得未曾有。

——是一部十分詳盡的「論語教學法」

▼定價國幣七角　「試閱本祗收半價　每人限購一部」（寄費每册五分　掛號另加八分）

下列兩種　學庸讀本　孟子讀本　不日出版

世界書局

最近出版　國學讀本

立國百家批註足本大字　綱鑑易知錄

全書十册售洋二元二角

必有國本，而歷史卽爲國本所繫，本書上自盤古，下至明末：關於數千年來之繆法，政治，軍事，以至智愚賢不肖，無不詳也。苟能默識於心，則歷古史實，瞭若指掌！凡我愛國同胞，不可不讀：以明歷代之興亡，人事之得失也。

優點　內容完善：印刷精良，註解詳明：校勘準確：與原本無異。誠價廉而物美！

孫批文選	洋裝六册特售洋一八角
批註史記	洋裝六册特售洋一元四角
言文對照古文觀止	洋裝四册特售洋二角
古文筆法百篇	洋裝一册特售洋一角八
標點評註古文辭類纂（正編）	洋裝六册特售洋四角
標點評註古文辭類纂（續編）	洋裝四册特售洋四角二
曾文正公全集	洋裝卅册特售洋三元
王陽明全集	洋裝四册特售洋六角
王安石全集	洋裝四册特售洋五角
吳梅村詩集	洋裝二册特售洋二角四
陶綺樓詩文集	洋裝二册特售洋一角六
龔定菴全集	洋裝二册特售洋一角八

廣益書局　標點書部　大達圖書供應社　發行地址重慶縣廟街支店　第一模範市場

行營總務處建造總辦公廳樓房招標廣告

本行營新建總辦公廳三層樓房一棟工料總包（地點在段牌坊本行營內）凡願承包該項工程者可開具牌號[illegible]及營業實本額數自三月二十六日起至四月一日止逕到本處第三科領取圖樣說明書及投標規則隨繳印刷費洋五元無論得標與否概不退還并訂於四月四日午後三時在本處當衆開標

縮本四部叢刊初編

▼保存善本真相　▼縮印廉價發行

本館影印四部叢刊初編，全書都三百二十三種，八千五百七十三卷，凡宋本四十五，金本二，元本十九，影寫宋本十二，影寫元本四，元寫本一，明寫本六，明活字本八，校本二十五，日本高麗舊刻本七，釋道藏本四，餘亦皆爲明清佳刻，發行以來，士林推重，先後兩版，數逾[illegible]。一二八之變，再版存書大半被燬，所留底版同付劫灰，越今數載，全部者既已售盡，單行者亦幾無餘，嗜學之士，猶時時訪問不絕，愧無以應，因酌時宜，改製新版，并合册葉，便取攜，保存行款，藉留真面，用上等端典紙影印，洋式裝訂，國學要籍，具於一編，取價低廉，流通可廣，茲已製成樣本，發售預約，欲以廉價購讀善本古書者，得此可無旁求矣。

目錄樣本　承索卽寄

預約簡則

版式（四開本 上等端典紙 膠版精印）	册數	預約價 一次交	預約價 分次交	郵費	出書期	預約截止期
平裝紙面	四百册	一百五十元	共一百六十五元　先交一十元　自本年四月至十二月　每月各交十五元	國內及日本十元	本年六月底、九月底、十二月底分三次出齊	本年六月底止
精裝布面	一百册	二百元	共二百二十元　先交四十元　自本年四月至十二月　每月各交二十元			

商務印書館印行

B24

先農麵粉公司董事長周稻蓀等控蒲端五案特別啓事

江北縣政府執達吏敖俊明陳漢香爲

江北縣政府判決在案所有判決書除原告已經送達取據外惟被告蒲端[illegible]

中國航空公司重慶辦事處啟事

現奉令自三月一日起凡寄往中國境內任何地點之航空郵件每重二十公分只取費二角五分另加普通郵資五分從前按區遞加之航空郵費制度亦由三月一日起一律取消特此通告

社論

現階段的中國司法

在去年全國司法會議閉幕的時候，我們曾經發表意見，希望中國的政治能進一步的踏入民治政治的階段；希望全國的司法權能夠眞正的獨立，而且希望司法院能實行整飭一切，改革一切。但事過境遷，已很久聽不見關於這方面的消息了。最近，（二十七日）立法院通過了縣司法組織暫行條例。這不能不說是司法界的一件大事。另外，我們又看見居院長先後視察武漢法院監獄，召集各級人員訓話，指示應行整頓事項，（二十九日本報）而司法行政部長王用賓，又有短期來川，親視察，以便整飭川省司法之說。（二十八日本報）是則全國的司法，或將因此而大加改善也未可知。

無疑的，中國素來是輸重人治，而不大十分講究法治的。民國以來的政治，雖說已採用了西洋流行的最新的政治制度，然而并沒有嚴格的執行。帝國主義的壓迫，封建餘孽的橫行，經濟條件的不充分，在在都予民主政治制度莫大的打擊。所以「司法獨立」，「司法官的特別保障」，等等要求，還值得重新提起。實在說，過去中國的司法制度，還在畸形的狀態中成長着。假若沒有特別的保障，恐只能成爲有名無實的機關而已。這在收回治外法權，收回各地的租界一點上，怕還是最大的障礙吧。記得華盛頓會議的當時，我國曾有改革司法制度，使之成爲與西洋諸國一樣的約束。但是，法典決不是「活的現實」，如果，我國的司法者被迫得不能澈底執行其任務，則一切的法典不都是紙上的文章麽！現在不妨舉一個實例一看吧。一九二七年一月，上海廢除了公共租界的會審公堂，而成立臨時法院。直到一九二八年三月，由臨時法院判決了六十件死刑判決，但這個判決，規定要由江蘇省當局的承認。所以送達省當局時，只承認了其中一件爲有效，有十一件發回再審，其他四十八件卻在莫明其妙之中埋沒了。這是表示一種甚麼意義呢！自然，這是表示了司法權不能獨立，不能澈底執行其任務的一種事例。

眞正的司法獨立，應該不受行政官的干涉，不受武力者的阻撓，而澈底執行其任務。但是，這在過去的中國未能做到，即在今日的中國，亦是未能完全做到的吧。即以司法系統而言，有許多縣份都無法院，僅由縣長兼理司法。制度畸形，流弊不少。（據民國二十一年統計，尚有九百十八縣，其中或設有司法公署，或由縣府兼理，）此次立法院通過之縣司法組織暫行條例，係規定在縣府設立司法處，而對于縣司法處行政事項仍由縣長兼理。其實行期間，暫定三年。不消說，這還是一種畸形的制度，不過較由縣府兼理司法，略爲合理而已。

我們希望司法獨立，首先希望司法的經濟獨立，而能在作爲第一審的縣單位中完成其法院的設立，使全國的司法制度有着更合理的改革。

華北外交將有開展
宋哲元昨與日方交換意見
冀察當局表示防共能自了

【北平三十日午後九時發專電】華北中日外交、將因防共問題而開展、日武官對冀察當局所表示者有過慮處、當局已切實答覆、防共自力能了、

【中央社天津三十日電】宋哲元三十日下午七時、在北寧官舍歡宴多田、松室、永見及日駐屯軍願級幕僚、席間對冀察各項問題、曾交換意見、據松室於二十九日向記者談、與宋委員長會面期間猶未定、平特務機關組織甚簡、辦事人除本人與濱田少佐外、僅事務人員數名、範圍并不大、本人四日赴平、即組織成立、本機關屬津駐軍部轄、與關東軍部無關、冀察外交俟與各方接頭後、華北駐軍擴充與兵員額不□久實現、中日外交調整、設兩國民衆能誠意合作、則不難關係好轉、本人除中國桂滇貴新四省未到外、餘咸曾遊歷、或紹長期駐在、馮宋閻均屬好友、

【中央社上海三十日電】日大使館參事官若杉、三十日午三時半由青島乘青島丸抵滬、日內晉京謁張外長報告舊代使務事宜、

【又滬三十日午後九時發專電】日浪人在屢變相之武裝組織青龍會、近大規模募集會員、已達千二百名、內華方痞棍約五十餘、

【上海廿九日午後九時發專電】日近積極強化華北台灣海軍、及擴充防空第三大隊、俾一旦有事、可截斷南太平洋進出黃海之交通、復可威脅汕頭香港、故月來募華工二千餘運台北築大機場及防禦工事、刻仍在繼續募華工

【東京二十八日電】台灣總督中川、偕秘書文杉山、二十七日晨七時十分抵東京、據談、此次返日、係晉謁首相及拓相、磋商計劃台灣拓殖會社事宜、及日本之南進政策、前內閣決定、實行殖會社之組織、於向南洋華南發展上關係至為重大、甚望能提出臨時議會核議云、

【北平航訊】近有日人石橋勇者、在平組織「中日實業與信會」、會址設北城護國寺街甲二十一號、各處宣傳、據云入會者須納會費一元、即可由該會保障其生命財產名譽之安全、遇有該會員受侵犯、即由該會實際幫助之、一般無知市民紛紛加入、最近該會呈請社會局備案、該局以外僑在本市組織團體、於法無據、當轉呈市政府鑒核、經市府調查結果、以其內容不合手續、且違法令、決定加以取締、惟以該呈內有業經日大使館詢問、據該負責人答稱、本館對於此事、正在調查、批准云云之語、并非事實、且該石橋勇來歷、本館亦不明瞭、容查明後、再行奉復、倘果屬正當組織、屆時自當由本大使館與貴市府另行會商云云、市府以該組織既未經日大使館核准、且不俟社會局批准、逕行登報召集人員殊屬不合、除令社會局依法批駁外、並令公安局禁止其活動云、（二十八日）

東北義軍極活躍
日偽軍應付為難
改編各縣警察勒令進攻義軍
義軍女首領李紅光代表抵平

【長春念九日電】東北各地義勇軍、最近異常活躍、包圍進攻日偽軍者、日以數十起計、而每次作戰、日偽軍之損失、必倍於義軍、蓋義軍悉為土著子弟、地理純熟、且均抱有敵無我決心、故所向無不以一當十、英勇作戰、反之、日軍則不諳地勢、偽軍又因下級幹部與士兵、多不願為虎作倀、故雖有銳利之戰器、亦無所施展、近月以來、日偽當局、每為義軍之聲勢、而扼腕太息、現為補救萬一起見、特下令將各縣武裝警務隊、一律改編武裝治安隊、如軍部指揮、勒令參加討伐「義軍」工作云、

【北平航信】東北義勇軍總司令部女首領李紅光、派其秘書曾愛華、攜[illegible]、二十五日午向冀察委會謁宋哲元投遞、并有所報告、適以返保定料理省府、會即轉保往謁、下午二時據曾談、日人對余行蹤、極為注意、檢查甚嚴、故余由東北到平、途中已三易其裝、本人此來、除有要務向外面商外、并將計劃占海將軍、請示一切、東北義勇軍總共有二十五萬之衆、槍械餉糈無虞缺乏、現正待機舉事、李紅光將軍曾發表壯烈宣言、東北義軍決聯合一致、為國家為民族而犧牲、現已有整個計劃、為國民政府收復失地之後盾、如日軍再圖侵華北時、全部義軍發動、奪取其後云、（二十七日）

晉剿匪勝利
石樓解圍霍縣匪西退
侯馬殘匪已半被繳械
◇川剿匪軍已克懋功◇

【中央社北平三十一日電】晉剿匪情形、近日確獲勝利、此間各機關、均接到捷報多起、據聞、大股共匪悉竄洪洞趙城、向西沸山一帶、現經我軍分路截擊、結果、匪之主力傷亡甚鉅、最近戰訊、（一）石樓之圍已解、懸西之匪正被我軍包圍中、（二）霍縣之匪自三月下旬起、已狼狽西退、（三）侯馬附近之匪不及千人、已有一半被我軍繳械、

【中央社成都三十日電】軍息、我剿匪軍、二十七日已將懋功完全克復、匪分向貓固山、大壩口、新石灰窯、沙龍溝、三橋溝、岔溝等處潰退

馬鴻逵抵京謁蔣
約留二週返寧夏

【中央社南京二十九日電】寧夏省主席馬鴻逵、二十九日晚八時餘、由西安抵京、到站歡迎者、有王會善、敏珠親王、金樹仁、周十觀等三十餘人、隨馬來京者有白建民及馬之大夫人、夫人衛隊等、據馬向記者談稱、本人離京已及三載、寧省政軍情況、早欲來京向中央報告、因事未果、此次趁赴西安之便、特轉道來京一行、將謁蔣院長等、面呈一切、并請示方針、寧省地方最近尚稱安謐、各項建設亦積極進行、惟限於經費、未能達最大之成績、磧口糾紛、現已解決、本人在京約二週左右、即逕返寧夏云、

川善後公債救災
財部允撥念萬
由振會與合作會協辦
定明開會商具體辦法

【成都三十日午後九時發專電】省府電中央、財部、請在千五百萬善後公債內撥百萬救災辦、救濟事宜、復電允撥二十萬、由振會合作會協辦、已定四月一日開會商具體辦法

張天師搗鬼
呈請賜封給印
內部決予批駁

【南京航信】張天師六十一代孫張恩溥、呈請賜封給印、承襲天師名號、經內政部特呈行政院請示結果、關於賜封給印一層、決予批駁、可依現行信奉道教、法令呈請黨政機關許可、組織道教會、（二十九日）

植田謙吉到任
關東軍司令兼駐滿大使
與有田交換對華政策意見
南次郎返日溥逆派員遠送

【長春二十八日電】日本關東軍司令兼駐偽滿大使植田、本日下午二時抵此、偽國各偽官署長官、關東軍司令部幕僚、及有田駐華日大使等、均在車站迎候、植田下車後即入司令官邸、與南次郎辦理交卸、并定三十日上午十時向溥儀呈遞國書、南次郎亦定明晨九時離長春東返、而植田與有田之會談、即定於今夜六時舉行

【長春二十八日電】有田大使二十七日晚抵長春、二十八日正午會見關東軍西尾參謀長、板垣新參謀長、以下各部主任、大使館首腦人、滿洲外交部大橋次官、及各司長、說明中國最近情形、與會見中國要人之內容、張并聽取關東軍、關東軍司令官植田對華政策之意見、於下午六時訪問植田司令官、關於對中「滿」俄各政策交換意見、將於二十九日經朝鮮回國、

南前司令陳述所見

【長春二十九日電】南前司令官與植田新關東軍司令官、二十八日下午二時半在軍司令部司令官室移交事務、當夜新舊司令官同進晚餐、并懇談種種、當時由南司令官陳述所見如下、余於抵任之際、樹立五項根本方針、即（一）確立關東軍之威容、（二）五族協和、（三）日「滿」經濟提攜、維持治安、（五）維持與接壤國之友好關係、一與二得切徹除、三與四亦在逐步實現、惟五因之與接壤國友好、蘇俄常在外部擴大勢力、聯結外蒙與新疆、令晉省共匪活動等、關東軍不得不嚴密注意云、南於二十九日晨九時乘車離長春東返、偽國各傀儡大臣及高級官僚與關東軍幹部均到站送行、溥逆且特派「欽差」隨送至大連云、

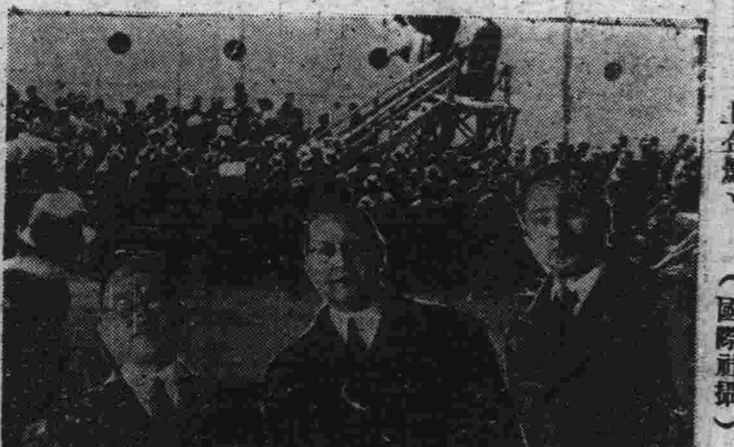

我國駐法大使顧維鈞、駐意大使劉文島、均於二十六日由滬乘意郵船維多利亞號返任、中外各界到輪歡送者極衆、圖示1、各界歡送之熱烈情況、2、意駐華大使與顧維鈞、劉文島在輪上合影、（國際社攝）

駛入青森兩蘇輪主
被拘送檢察局
兩輪將被沒收

【上海三十日午後九時發專電】東京電、蘇聯兩商輪因被暴風雨駛入日津輕海峽陸奧灣內青森要塞事、二十九日經青森縣特高課、（按：等於中國之特務機關）將兩輪主拘送檢察局、控以違犯船舶法罪、并將沒收該輪、

韓國人
未盡屈伏
革命軍激戰日警
日警隊死傷各一

【北平航信】朝鮮京城息、日本警察隊十餘人、二十六日晨十時許、在平安北道碧團附近沿江巡視中、突遇韓國革命軍六十餘人、當即開火對抗、激戰多時、附近日軍聞訊趕至、革命軍始行退走、是役日方死警兵一人、傷警長一人云（二十八日）

日極積進行
對華文化工作
在津青增設科學研究所

【東京二十九日電】據廣田內閣自主積極之外交中日提攜、行將入於建設的工作、外務省方在研究具體案、惟大體精對華事實會計法改正後、以年百萬金之新財源、自今夏起着手中日經濟提攜之具體工作、現今之對華文化事業、係以上海之自然科學研究所與北平之人文科學研究所為中心、從事學術研究、但將再檢討此根本方針、進行直接影響中國民衆之經濟提攜工作、對華文化事業振興策、歲出為三百萬金、將增為四百萬金、另在天津青島設立自然科學研究所、謀為開發發展華北農工業之實際的貢獻、然天津為農業畜牧之中心、故對華北農民宜給以技術的經濟援助、更獎勵栽培棉花、飼畜綿羊、設立水川信用販賣等合作社、努力於中國農村之自力更生、又青島研究所則注重手工與粗工業之技術的指導、以圖促進開發產業、故其成效、期待殊般、

刺汪兇犯
在港總機關被破獲
曾謀刺宋子文及國聯調查團員
港政府捕獲四犯最近引渡歸案
◇晨光社社長胡雲卿為華克之之代名◇

【中央社南京廿九日電】汪前院長被刺案之同謀犯、張玉華、賀坡光、曾供稱、本案主使人為陳銘樞、李濟琛、茲續悉張賀并曾供稱、受陳李之命、計劃實行者、為王亞樵、余立奎、華克之等、彼等在香港設有暗殺總機關、并曾在上海北站、暗殺前財長宋子文、當場擊斃宋之秘書及衛士一人、又曾謀刺國聯調查團來華之團員未遂、當刺宋時、余立奎曾親自場指揮、又王亞樵之黨徒極多、其最重要之幹部、如周世平、胡大海、張志韓等、匿居香港、機關內、為王策劃暗殺事宜、刺汪案、彼等出力甚多等語、我政府根據上項線案、即照會港政府下令緝補、并派員前往按址緝兇、已將余立奎、胡大海、周世平、張志韓四名捕獲、并在其機關內搜出彼等平日策劃暗殺事件之證據甚多、現均押於港政府、最近可引渡歸案究辦、開蘇高五分院對四犯將另案訴辦、一俟引渡到案、即依法偵查、并提起公訴、茲將張玉華去年十一月十八日在首都警廳之供詞、擇要如次、承訴員沈思約、筆錄員閻東魁、張供稱、此次謀殺汪院長主謀、有王亞樵、余立奎、華克之三人、余化名、李自安、曾結夥行刺宋子文於上海北站、斃宋之秘書及隨從衛士一人、當時余立奎曾到場指揮、并曾謀刺國聯來華調查團團員、未遂、華化名胡雲卿、即晨光社社長、此次刺汪之在京一切計劃及行動、實由華克之同王亞樵、余立奎主使、行刺企圖、約在一二八前後在滬於余立奎家中謀劃、參加者、有王亞樵、余立奎、孫鳳鳴、許志遠、華克之、及王之妻舅與我、主張最激烈者為王、余、華三人、廿三年十一月五中全會、我與賀坡光、張玉華受王亞樵、余立奎、華克之之命、至中央黨部、乘機殺蔣委員長、孫鳳鳴攜手槍、當日蔣因牙痛、會未終即出會場、上汽車時、我等在車旁與蔣近在咫尺、但當時我等尚無決心、故未下手、因謀刺未成、王余都不滿意、派華來京質問、今春（廿四年春）我與孫及郭惠忠、被招赴港、與余會晤、仍回京、決於六中全會行刺、事變前一週、華親借孫來京、行刺目的、仍在蔣、汪、因蔣未在場、故祇刺汪、如紮在場、則不能免、……

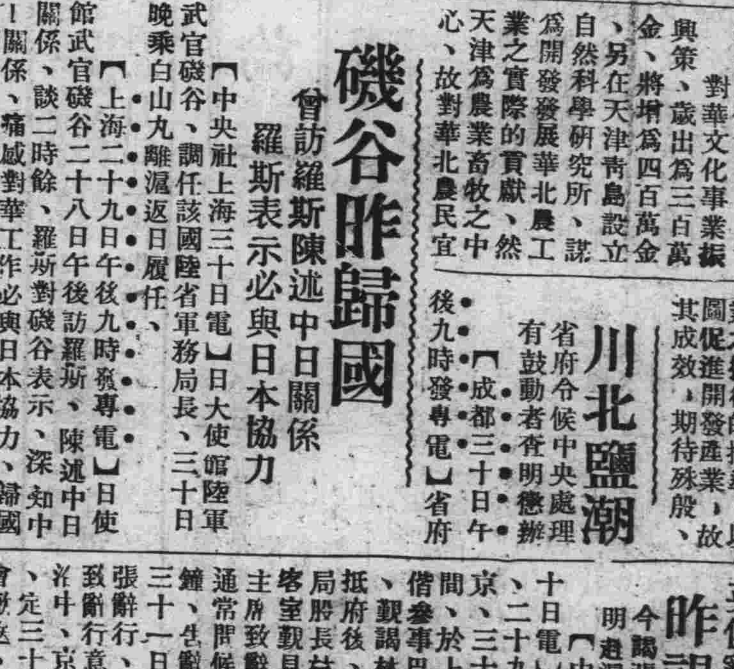

磯谷昨歸國
曾訪羅斯陳述中日關係
羅斯表示必與日本協力

【中央社上海三十日電】日大使館陸軍武官磯谷、調任該國陸省軍務局長、三十日晚乘白山丸離滬返日履任、

【上海二十九日午後九時發專電】日使館武官磯谷二十八日午後訪羅斯、陳述中日關係、談二時餘、羅斯對磯谷表示、深知中日關係、痛感對華工作必與日本協力、歸國後、即欲將此意向中日傳達、現任駐華日本大使館陸軍武官磯谷廉介少將、已被調任該國陸軍省軍務局局長、現磯谷擬於三月三十日由滬乘輪返國、二十五日晚由滬到京、向各方辭行、并於二十六日午在日領館宴請我政府軍政長官敘別、計到有軍政部長應欽、外交部長張羣、次長陳介、海軍部長陳紹寬、及參謀總長程潛等、圖為宴後全體合影、前排右起陳介、何應欽、程潛、磯谷、張羣、陳紹寬、（國際社攝）

川北鹽潮
省府令候中央處理
有鼓動者查明懲辦

【成都三十日午後九時發專電】省府電羅江鮮英、令轉諭各鹽場灶戶、照常煎運、靜候中央處理、如有奸人鼓動風潮、即查明懲辦、

英使辭行
昨謁主席
今謁張并謁蔣
明進滬候輪歸國

【中央社南京三十日電】英使賈德幹、二十九日晚由平到京、三十日依批定時間、於上午十一時、偕參事巴克本到國府、覲謁林主席辭行、抵府後、由國府典禮局股長林有樞迎入會客室覲見、賈使向林主席致辭行詞、並作通常問候、約二十分鐘、告辭回使館、定三十一日下午、向外張辭行、並擬謁蔣、致辭行意、劉正在接洽中、京留英同學會、定三十一日下午茶會歡送、外張定三十一日晚宴餞、賈一日夜車赴滬候輪返國、

簡報

◇天津電◇偽冀東政府懸賞求告密捕共、每獲一名、賞百元、

◇天津電◇前津市長程克、念八日在津寓逝世、

◇上海電◇中國銀行、在紐約設分行、經理已內定王震序、

◇長沙電◇清華大學、將以前湘雅大學為湘分校址、先辦農學院、

◇南京電◇日使有田歸國、計程今明日可到東京、據外交界息、有田如出任日外相、聞將以駐華大使館一等祕書官蠅內升任外次、現任外次重光轉任駐華大使、

華康百貨商店

怎樣準備春天衣着？到了春天，氣候是和暖的。先生們，你將怎樣準備春天的衣呢着？請到都郵街華康百貨商店去買春天的男女衣料，保證能使你滿意的。并且將最低廉的價格，出售給先生們，你要製春天的衣服嗎？那麼你到華康去買好了。

地點：都郵中街　電話：一二〇三

正中書局 特約發行

日本現代政治制度……六角半
非常時日本之國防經濟……八角
日本人口問題……七角半
中國先實學說……七角
唐代詩學……一元
國學入門……九角
聲韻學大綱……四角半
標準英語字彙……一角
民族英雄名人傳記與歷史教學……一角
歷史教學旨趣之改造……一角
自救的門……三角

火藥學實驗法　高義編譯　每冊七角
重慶方家什字七十八號　新生命書局啓

補力多有五種各具特長各有特效對症用藥到病除

純淨及含幾怪

補力多
BLAUDOL
PLAIN & COMPOUND

純淨補力多　含幾怪補力多　新出品含碘補力多　含規挪補力多　含砒補力多

純補力多主治　胃呆食積面黃肌瘦兒童發育不全及其他一切虛弱各症
含幾怪補力多主治　凡頑固咳嗽肺癆瘰癧等症
含碘補力多主治　凡應用各碘化物可用此品　腫急慢性風濕病哮喘硬化以及各期梅毒等
含規挪補力多主治　消化不良食慾減退營養不足身虛神弱肺結核及各種瘧疾而引起諸病
含砒補力多主治　黃萎病貧血神經衰弱慢性濕疹及各種皮膚病最有特效

上海九福製藥公司發行　重慶都郵街九福公司經理　電話號碼一一九四　各大藥房均有售

靜明醫院　住址，商業場西二街十三號
專治　內外科，花柳科（梅毒淋濁下疳魚口）產婦科　小兒科（新法戒煙限期脫癮）
醫師　秦靜明（日本愛知醫科大學畢業）　謝興嫣（上海南洋醫科大學畢業）

現遷移售……
事務所設重慶……第一模範市場
中國航空公司重慶辦事處遷……
……落成……美術照像館
佑生醫院遷移院址特別啓事

蘇日關係又告緊張

長嶺子附近雙方增兵戒備甚嚴
日偽軍屢犯蒙邊蒙當局提抗議

外蒙與蘇聯簽訂互助條約

【上海二十九日午後九時發專電】東京電、蒙偽邊境長嶺子衝突事件發生後、日蘇軍雖退、惟戒備仍嚴、蘇聯已將長嶺子附近兵力集中、作戰時準備、數近五千、日軍所增數量、較蘇軍為多、

【中央社上海三十日電】同盟社朝鮮京城三十日電、朝鮮軍關於長嶺子事件、主張現地交涉、然俄方無許意、反在國境增加兵力、據此間接到情報、俄司巴斯亞飛行聯隊之戰鬥機、及毒氣散布機等數架、既在烟秋集結徵機中、其他遠東軍作戰部員、亦陸續開到、烟秋之兵與居民趕築道路橋梁等、

【北平三十日午後九時發專電】有攻擊蘇境被殺之兩日兵屍、蘇允交還日方、據庫倫息、日滿軍近又攻擊蒙邊防軍、被擊退、

【上海二十九日午後九時發專電】東京電、外蒙政府對二十四二十五二十六三日偽軍犯邊事、已向偽滿提出抗議、

【莫斯科念八日國民電】日俄關係今日更形緊張、蘇俄政府已公佈與外蒙蘇維埃簽訂之互助條約、該約規定外蒙如受日本攻擊、蘇俄將作軍事上之援助、並暗示外蒙方在訓練強大之本國軍隊、而蘇俄之陸軍一百三十萬人、將立刻與之聯合、以應付他國之侵入蒙境云、

【莫斯科念八日哈瓦斯電】據庫倫傳來消息、蘇聯頃已與外蒙古訂立互助公約、此間負責人士、拒不加以評論、政界人士則謂此項公約、至關重要、遠東時局今後如何發展、與夫國際一般局勢、均將受其影響、日本與「滿洲國」正以壓力施諸外蒙古、蘇聯爰乃在技術上援助之、此際復成立互助公約、其用意乃使此項援助在法理上有所根據、（按蘇聯於政治經濟上之動機、業已承認外蒙古之獨立、在世界上承認外蒙古獨立者、惟蘇聯一國）、蘇聯與外蒙古之關係、向甚密切、加以互助公約、則蘇聯對於外蒙古、才能樹立真正之保護制、

德衆院選舉結果
希特勒又獲勝利
計投反對票者不出十分之一
希氏到露台時羣衆歡呼若狂

【中央社柏林三十日路透電】今日當局發表昨日總選舉之結果如下選民共四千五百四十萬○八千人、投票者共四千四百九十三萬二千人、投贊助國社黨票者共四千四百卅八萬九千人、投反對國社黨票者共五十四萬二千人、不投票者共四十七萬六千人、選民投票之百分數九八、九五、擁護希特勒者百分數九八、七九、投票者須書「然」字或「否」字、「然」字表示贊助希特勒之外交政策、（其政策尤注重萊茵地之重設軍備）、而選舉國社黨員為國會議員、「否」字表示不贊成希特勒之外交政策、但非表示擁舉非國社黨員為國會議員、因候選員名單中、無非國社黨員在內也、

【中央社柏林二十九日路透電】希特勒昨在哥龍演說、謂德國希望以衆歡衆之結束其選舉運動、謂狂鬥早日終止、但欲造成新世界、不能依賴實政治家之空洞意見、而當以國民常識為基本、吾人知吾人之力量、不能因內戰而銷耗、僅能用於對外之戰鬥云、選舉投票定今晨八時開始、午後六時截止、選民共約四千六百萬人、其結果反對國社黨之票大約不出百分之十、選民既已大增、故國會議員亦將較現有者略增十一人、每員議席六百六十四十萬、本屆選舉共有候選員一千○三十五人、

滿目褐衫　宜傳巧妙

【路透社柏林二十九日電】柏林築處居民、今日清晨即被喚起、免忘選舉、七時起街中車聲轔轔、黑衫與褐衫同志、排隊遊行、步伐聲、以及羣衆之唱歌與歡呼聲、聒人耳鼓、今日選舉、可謂為褐色選舉、因街中及投票處內外、無處不見有褐衫也、當局用一種奇巧方法、使國人盡其投票天職、凡已投票者輒給有鍍金徽章、佩於胸前、無此章者、午後不許入賽馬場、或其他娛樂場所、氣候晴朗、投票者甚衆、衆議院選舉已於今晨九時、開始投票、定於午後六時結束、投票處分設各咖啡館、

勸告市民　擁戴元首

國社黨青年團團員分組成自行車隊、分赴全城各處、高奏軍號、勸告市民、投票擁戴希特勒元首、本日全國各城紀念建築物、暨民房、均懸旗結彩、以表慶祝、柏林市民、凡已參加投票、完成「選民義務」者、概得配帶徽章標誌一枚、光亮耀目、一一可見、均爭先恐後、顧在本日選舉結束之前、得此「榮典」、藉以表明效忠元首之意、據勸告消息、

各學校、暨各主要車站內、此與往年情形相同、門前並由國社黨黨軍人員站崗、維持秩序、選舉票上印一圓圈、其旁則註有「國社黨」字樣、暨元首希特勒、不管部閣員赫斯、內長費立克、航空部長兼普魯士總督戈林將軍、宣傳部長郭培爾、暨國社黨領袖之一華格納諸人銜名、選民當在此圓圈內、劃一十字、然後將選票封入票匭之內、

放棄選舉　必加彈制

【柏林廿九日哈瓦斯電】值茲衆議院改選之際、元首希特勒與宣傳部長戈培爾、均於本日晨間自柯洛業搭乘飛機、返京城車站當即前往波斯丹投票所投票、各部部長、與政府高級官吏、已於午前投票、外長牛賴脫與總理公署祕書長梅斯納、則在加拿尼爾街投票處投票、該處即係故大總統興登堡生前投票之所、此外各車站內均已設置票匭、選民得於淸晨五時起、至夜半止、前往投票、政府並採取必要措置、俾放棄選舉權者、得強制參加投票、當局又派遣特務人員、分往各住戶、堅邀市民前往投票、至勞動服務團團員、則均持有特別證、須在

六時終止　安全檢票

【中央社柏林廿九日哈瓦斯電】衆議院選舉、已於午後六時終止、現正在平安之中、從事檢票、預計此次參預投票者、總數幾為選民之全數、衛鋒隊隊員、逐戶詢問是否均已投票、於午後分赴全城各處、勸人民投票、猶有無線電台播音、勸人民投票、其辭曰、汝其速往投票、投贊成元首希特勒之票、時尚未為過晚也、

投票之前呈驗、各投票處門前、并由國社黨青年團團員兩名看守、選民投票之後、即給予銀質徽章一枚、上刻「全國榮譽自由與和平節」字樣、用以表示業已完成選舉義務、至發電時為止、柏林城內中產階級所居區域、多數居民均已佩帶此項標誌、東北部勞工區域、則為數較少、國社黨所屬各團體、均全體出動、在街市遊行、其中青年團團員頻呼「投票擁戴希特勒元首」之口號、

、令在播音台上發言、促請民衆速往投票、并令伊向國社黨詞度表示忠忱、嫗顫聲答曰然、今日德國已大異於昔也、大飛船興登堡號與新建造之柏林號、正在亞申城上空飛翔、其船員即於空中投票、此為德國選舉史上破天荒之舉、僑居滿洲之德國人、則均集中大連口外、在德國輪船上舉行投票、其他僑居在國境以外之德國人、亦均在船上投票、總計德國人四千名、其在奧國境內之德僑則赴巴梭城投票、所有來往川資均由德國政府償付、

政府統計數　大出意料

【今晚八時由宣傳部發表播音報告、謂投票所得票數最初結果之多、大出官方預料之外、故政府不得不稍緩發表、自十時十分起、陸續發表云、檢票結果、將今晚次第所發表、茲將晚間所發表結果列後、晚間十時二十分發表投票總數、二一六三八三九八票、贊成希特勒者二一四三六九一○票、即百分之九九點八七、反對者二○一四八八票、即百分之零點一三、十時半發表投票總數二四五○一六○票、贊成希特勒者二四二三七九二四票、即百分之九九、八二、反對者二六三六九票、即百分之一零七、晚十一時一刻發表投票總數、三四三三九○票、贊成希特勒者三三九二七○票、即百分之九八點八、反對者三四一三票、即百分之一點一四八、

全城各大街各廣場、均裝有播音筒、隨時報告選舉結果、羣衆每聞報告反對票、時則呼噓、各十字路口亦有羣衆集高唱「德意志高於一切」之歌、與萊茵河之歌、人山人海、衛理公署前、羣衆仰見元首出臨露台、希特勒演說、羣衆歡呼若狂、警察隊伍維持秩序、結果廣場之上擁擠不堪、告示即在其地舉行擁護偉大之行動云、

意機猛轟哈拉爾
引火彈下半成焦土
意軍擾及同致徒阿京深以為異
阿政府已向國聯提出嚴重抗議

【阿京三十日哈瓦斯電】南路意軍飛機三十架、頃於本日晨間七時三十分飛往哈拉爾城、肆意轟炸、至兩小時之久、該城多處因而起火、法國醫院、天主教會、暨埃及基督教會、撥脫派所屬各教堂、均兆焚如、

【巴黎二十九日路透電】據今日此間所接之阿京消息、哈拉爾城現為意機三十架所轟炸、滿城皆火、該城之天空、歷兩小時之久、落炸彈與燃燒彈紛紛如雨、於是該城起火、助以風力、其速、城中一大部份已付諸一炬、房屋及若干教堂皆已焚毀、聞法國

【中央社阿京二十九日路透電】今日意飛機三十架、下午引火炸彈轟炸哈拉爾、為阿國首都外最重要之城、已成一片瓦礫、今日哈拉爾之房屋、毀於一炬、阿國官報稱、意機飛去後、旋即公佈、軍部份亦未被損失、所毀者為教堂兩所、

王寵惠鼻恙未愈　暫緩出院

【中央社上海三十日電】王寵惠鼻恙、定二十三日內入京、惟以鼻液下垂、醫生力勸休養、故暫緩出院、

【中央社上海三十日電】王寵惠三十日仍住宏恩醫院、今晨朱履和、陳銘濤、樊光等先後往訪、

董莊堵口　即將合龍
預算約省百萬　移作善後工程

【中央社濟南三十日電】董莊口門邊壩進口與填士櫃、三十一日晚可完工、即閉氣、臨濮官堤六口門長五六里、即修復、兩週可畢、屆時並舉行合龍典禮、收堵口預算約三百四十七萬、又共省四百萬元、剩餘材料值四十餘萬元、將來移作後堤善後工程及防汛、

兩廣實業考察團
昨日返滬
深讚粵桂苦幹建設

【中央社上海三十日電】兩廣實業考察團蔡白西、胡辭等二十一人、乘傑克遜總統號輪晨九時返滬、該團對粵桂各省建設、深為讚許、認為粵桂之埋頭苦幹精神、惟一能統制、未來商業之障礙、須早日當局統籌、方能解除、

刺汪案
昨公開審理
張玉華翻供惟承認謀刺
賀坡光終不能自圓其說
餘三犯定今續審

【中央社南京三十日電】前汪院長被刺案、三十日下午一時、由蘇高五分院假首都地院公開審理、各方以此案情節重大、前往旁聽者、達五六百人、致刑庭毫無隙地、擁擠之狀、淵已往未有之紀錄、中委陳樹人、谷正綱、谷正鼎、王懋功等均往旁聽、一時一刻、審判官盧文瀛、推事館檬雅與昱恆、檢察官羅人驥、書記官劉豎亦、當場行刺之手鎗人陳列庭上、律師八人均到庭、即宣布開庭、傳被告張玉華、賀坡光、劉華容、李懷誠、項仲霖、盧慶獻六犯、一一訊問年齡籍貫職業畢、由檢察官宣告詰告與起訴書、完全相同、審判長乃向各被告諭示、望對以前所供者、不必狡賴、儘量承認實供述、旋對各犯各別審訊、先訊張玉華、時為二時十八分、至四時十五分始畢、審訊極為詳盡、張先狡辯、謂在晨光社不負實際責任、並對以前所作之自白書、亦謂所書並非事實、旋藉晨光社之經費、係華克之向王亞樵轉向陳銘樞李濟深領來、前後共四萬元、其中三萬元為王用去、晨光社所得不足萬元、但李供給經濟、由以前私人關係、對供陳李供給經濟係、謀暗殺中央要人、擾亂治安、圖謀政治地位一點、則翻供不認、但承認先後謀刺三次、最初目標為蔣委員長、第三次始決定如不能刺蔣、則刺汪、殷均不能、則謀騷亂、對余立奎刺宋子文一節、余并不否認、但謂與本案無關、供二十二年加入共黨、二十三年脫離、行刺前三日即十月二十八日晚、十二開會、中孫不過隨便談談、會表示要行刺、本人亦表示贊成、主張用炸彈不用手槍、本當第二次計劃後、鎗擬另找郭衛忠（註音）來幹、我曾把郭孫帶到香港、孫表示下決心去幹、故未換八、事發後、香港曾帶來八百六十元、是孫妻崔景瑤（註音）帶來的、旋對彼與[illegible]

【中央社亞斯馬拉二十九日路透電】意軍已佔領阿比西尼亞西北部之達巴里、此地距達巴里、意軍已佔巴里 [illegible] 之根據地、

【中央社三十日電】阿比西尼亞王司令部所在地公報、意軍於二十九日佔領五十哩以內、東非洲意屬阿斯瑪拉城、在達巴里樞之重要據點、阿軍三要鎮、並巳佔領此地、造成蘇哥達飛機場、

【中央社亞斯馬拉三十日路透電】意軍今日佔據瑪加前線、已進至距離那湖五十哩南八哩、意軍現已深入距貢那湖北陣線繼續前進、

【路透電】東非意軍、現正繼續推進、意軍已佔據此地之間、造成意軍飛機場、

法國教會醫院、前意機轟炸、落下炸彈十五枚、回教禮拜堂一所、及紅十字會醫院、天主教堂、奇比此間台、落炸彈兩枚、阿國紅十字醫院、稱死傷多人、逃入附近山中、

移通告　本號經售野山參　重慶三牌坊街同新蔚森棧謹啓

零售北碚實惠公道　如蒙賜顧竭誠歡迎

中宣藥室　內應診　中宣藥室　月內擇吉開幕

中央銀行對面門牌第六十八號　電話總所第四八四號

電話一五六號

改組廉價一月　普通美術相七折　特別藝術相九折　投考相特廉　二寸一元八張　四寸一元五張　地點：小樑子□陽巷口　另送長期折優待券　另贈放大

三十五號新址即日起已照常應診以後凡有看病…及一切醫務事宜請駕臨本院新址接洽可也　電話暫由七四號轉

縣廟街十八號　宏開服裝號　及時鐘表眼鏡公司　上海技師　開幕伊始　工作考較　廉價歡迎　專辦國內外各廠鐘表眼鏡　特聘驗光專家裝配眼鏡　經理勝利公司唱片　發行無線電收音機　（花色新穎）（測量準確）（質堅耐用）（聲音清亮）　地點新豐街　電話九三一

重慶　德發大藥房　專辦　化學藥品　理化儀器　醫療器械　工業原料　化妝香料　衛生材料　地址上新豐街　電話五三二號　上海中央化學玻璃廠川黔總經理處　德國腸城怡默克化學試藥廠經理處

長命牌　健神補血　注射液及內服液　Tonicol, ampoules & Tonicol, Syrup

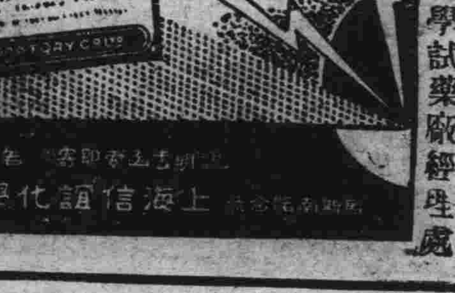
本劑為甘油基燐酸鈉與鐵酸士的寧之複方砒製劑於內服液且加血色素功効確實絕無副作用為強壯劑及皮膚病治療之要藥注射劑有六種不同之分量　主治　貧血　肺病　萎黃病　腺病　神經衰弱　營養不足　病後調養　皮膚病等　每盒十支　每支一公撮及二公撮二種　上海信誼化學製藥廠監製

大廉價九折歡迎一月由三月三十號起至四月三十號止折扣之外又送大大贈品　洋參大王利豐隆　新屋落成　正式開幕　地點　重慶四牌坊

換面金丹　是仕女美容妙品　獲閨閣名媛之稱頌　主治　皮膚黃黑細嫩臉面　面部雀斑去除縐紋　總發行　長城大藥房　地址打銀街

三妙瘰癧鼠瘡丸膏　專治氣瘰濫痒生滿胸頸或堅硬不消或潰後濃水淋漓經年不已久不收歛外貼三妙膏內服三妙丸無不奏效如神　全川獨家經售　重慶縣廟街　晉成參茸號

種子第一特效劑　育麟多　價每瓶七角　專治男女腎虧　馳名六十餘年　病症無算　購服試用　婦人宮冷不姙　治愈患病諸君　定獲奇效　五洲大藥房經售　重慶市大樑子　詳細說明函索即寄

虎標良藥

萬金油　八卦丹　頭痛粉　清快水　居家旅行　必備聖藥　四時感冒　搽食兼宜　化痰止咳　却病提神　降火驅邪　頭痛牙痛　清潔腸胃　大小便閉　腹痛吐瀉　萬病可治　消食健胃　醒酒戒煙　一心服氣　祛風降火　過熱痢疾　均有代售　虎標永安堂漢口分行　重慶經理處　永興隆號　七陝西街　太平洋藥房　都郵街　分銷處　香豐源　新豐街

新蜀副刊

No 1210　1936,3,31

獻給養生者

——吃生雞蛋的方法——　撫■

有一般自命爲養生的人，每天清晨都愛吃生雞蛋至少一枚，說是很好的補劑。現在，讓我來貢獻一種比較安全而且簡便的吃法。如下：

你把生雞蛋一枚和鋼鑽一把，都用藥水消毒，才將你所要吃未吃拿在手中的無毒的蛋，向着兩端，各鑽一個小小的洞；然後，你可以任意啣着蛋的一端，吸食硬殼裏面的蛋汁。

日本人的兒兒得有道理！

鍾青杭

據昨日（二十三）報載「日本國家教育規劃，大意是說：「六歲到十歲男女受相等的教育；對於學制，根本加以改造，以一貫的精神，養成兒童有世界的常識，充實發展兒童的心身，廢止英語，以世界語爲第二國語，……」

我讀了這段文字，起了無限感慨！想起他們能夠廢止英語，以世界語爲「第二國語」這一點，我對他起了一種仇敵的欽佩！回想起我們中國人的糊塗，是難以道里計的；甚至於爲某種學說所迷感，都不見很明瞭自身的立場！試問拿這種幼稚的見解，有什麼資格可以與別人競爭呀！我們看見這段消息，眞可以把中國人愧死！試問現在四川或中國全國吧！能夠懂得「第二國語」這名詞的人，有千萬分之一沒有！這是應該羞愧的事實！如果連這不及人的地方，都不知道羞慚；拚命趕上；我們還有能力立脚於世界嗎？我們不怕亡國，我們要亡得瞑目呀！鳥七八糟的所謂同胞喲，醒覺吧！

你願意當亡國奴嗎？

秀照

當前的中國，危急到了如何程度？大家皆知道吧！？所謂「華北問題」，「察問題」與最近的「閩南問題」這些問題，那一件不是可以使中華民族當亡國奴的因素。北平，天津，上海，武昌，漢口！……等地男女學生的救亡運動；請願，遊行示威，以至吃大刀，水龍，槍靶，皮鞭，棍棒，受傷流血，飢餓，暴……；祇要是認得字的，讀過報紙，皆知道這些吧！尤其是參加重慶市學生救國聯合會的男女同學，皆知道吧！？

在這闊佬「滿城風雨」的問題，轟轟烈烈的救亡運動，祇要是中國（漢奸例外）者是多末緊張，興奮？但於這樣「危極存亡」，「一千鈞一髮」的當兒，竟有某校女生，於楓樹節的那天，私出校門，約男朋友遊溫泉呢！（見商副三月二十日）好不閑適？好不快愉？好不……女士！你願意當亡國奴嗎？唉！不禁以感慨係……

投稿諸君

請先生將通信處寫在稿子的題目底下；這不一定是退稿所用；因爲有時有事要商討，以便通知呢！——編者

西裝的扭扣

——究竟該扣還是不該呢，貢獻與勞動服務諸君。

金鏞■

近十五年以來，我確實是很少穿中國裝的。除了民十五十六兩年是在軍隊中工作穿軍裝外，其餘這些年我都是穿的西裝。在我個人並非是有心全盤西化，無非是從苦難的環境所處的一種因循。想把全部衣着改爲中裝，則在我是一種不能接受的損失。以公來說，我認爲文化是交流的。故中國人着西裝也可以；西洋人着中裝也並非不可以。

不過這兒發生了扭扣問題。一位新生活運動會的會員告訴我說：『新生活條例上大衣扭扣是可以不扣的。但勞動服務員中很多干涉人西裝大衣扭扣因而起糾紛的事，這是同人等引以爲歉的。』——我覺得這不是道歉的時代，而是說明的時代。

我們其所以穿西裝，——不，還不如說政府其所以允許我們穿西裝，是承認國民對于無害社會秩序的外國習俗，允許其接受。既然穿西裝是接受外國習俗，那麼照外國習俗來說，則除了非常隆重的郊外禮節外，大衣扭扣是不一定扣的。（在屋內穿大衣是沒有的）在巴黎街上，我們當然習以爲常了，並且不特此也，若走熱了的時候，把大衣脫下挽在手腕（拉丁區的少年甚且搭在肩頭的也有。）也是常事。在重慶，這現象我少看見，說不定還會被干涉，那就錯了。

漸次地初夏到來了，大家只好掛在家中。而此時期的西裝，其美的姿勢，多分是不扣扭扣：若一一扣上，不但于冷熱氣候不能自由調和，而且顯然地是一種拘束。因爲西洋人如此敞閑，亦不見有甚麼流氓氣。所謂習俗，是指一般人都如此作。我們穿西裝，也正是愛其習俗。新生活運動若準許我們愛此習俗，則此習俗中應有的小節，似乎可以不必強其中化。

更進一步夏天到了。除了入會客室，吃有儀禮的飯外，西裝挽在手腕，在街上僅穿一件襯衣，這在西洋也是認爲平常已極了。在重慶這麼熱的天氣，夏天穿西裝，勢必也只能穿一件襯衣和褲子。而把西裝上裝搭在左手手腕。將來的勞動服務員對此是否將加以干涉我們不得而知；但若干涉，我們認爲是一種不必要的事情。

有人覺得這樣就彷彿是特別便宜了穿西裝階級。其實這也不然的。西裝也有他一定的習俗上的拘束。比如不打領帶是不行的，褲子上的扭扣忘了扣一個，也得受罰的，不帶帽子是不准出門的。但一進了人家客廳，帽子是非摘不可的，大衣是非脫不可的，痰只能吐于身上所帶的手帕內，吐痰于地是絕對不行的。

我們正式向勞動服務的諸位先生供獻意見：西裝的扭扣是可以不扣的。但上述幾點穿西裝有對該遵守拘束，希望諸先生毫不徇情地干涉他們！

寫給非而台非亞洋大人

西方黑炭

先生面前：

十多天來沒有看報，神經昏亂，一半是因感冒，一半是有不懂，就生了厭心。今天有位朋友迭跑帶跳地到我面前來報告消息，手上捏了一束報。他說：「洋大人先生說報有了雜感。」哎呀！我的頭有點脹痛。

我看完了雜感，喜歡得幾乎一步跳下了樓，油大吃準了！油大吃準了！這不得不感謝洋大人先生的賜與，這原因暫不明說，久後洋大人先生一定會知道。不過，歡喜了歡喜，還須看看洋大人先生所感的是什麼？

「人生觀，大概分爲：樂天觀；厭世觀；淑世觀：這由各人認識的人去，確定，但抱樂天觀的人，並非就不能「傷感」，哭，泣，怨，憤，罵，等表情呢！如果因片段的傷感而說他不是樂天觀，那就太呆板了。」這麼棒棒雨可的說法，眞是洋大人先生講的人生無上哲學。不用什麼作論證，就拿羅可任作的「一青年煩悶之分析及其批判」來對照，就可看得洋大人先生的洋尾巴。「蓋樂天觀只見到人生快樂的一面，以爲人生便是天堂；樂土；厭世觀只見到人生之慈苦的一面，以爲人生便是地獄，苦海；淑世觀呢，才是調合以上這兩者之偏的。」若照洋大人先生講的來論，羅可任字下的含有絕對性的「只」字，豈不是太呆板了麼？哦！表情，誰個不同你談思想，做過脚，洋大人先生是在同你像不十分了解中國話「說『唯心』說『西洋』人也非常澈底；非常唯物」西洋人也澈底非常唯洋。但總不像我們中國人的一千件事，一萬件事，都在洋面上用功夫。奇怪，你先生幾時入了中國籍，我們中國人就應該非常澈底了解中國固有的文化，並且要非常澈底的蘊藏在血管中的洋味；若照樣說下去，我們中國人，我們，那我們一定不承認遺嗎：不起父親母親的孩子。其他的如帶有姑娘口氣，大言欺人的口氣，以及牛頭不對馬嘴的……

話，我實不願絮絮地指——我時別有一篇專論，這出了；但是『宅』字，——個要鄭重聲明。

人是洋船

潔晶

的確；人是一隻輪船。讀者們決不相信它的構造與輪船均不同，誠然是，而以全部份研討起來，有幾分像呢？因有這個感想：不要在腦內腐化，特借新副的園地：來發沒我自見的話，不採冒昧獻在讀者眼前，但不悉對與不對，務原諒！慢慢分析於下。

腦是臨江台，指揮一切。耳是三板，傳達命令。眼是客艙；貨艙，能視到的熟人和貨件。鼻是煙囱，到另一個地方去擺談。口是放時爲的氣管，可放無影的汽笛。手是舵，如不推動，走路轉灣；決不快利。脚是車扇子，撥動空氣，多走全部。五臟六腑是機器艙，能發動各部份的作用。

以上所說，是各部的比較。而構造有物質與肉體的分別。但，體形方面，亦不同。人所吃的食料；如輪上油和煤，去養活它的行動。

關於稿上的m字

許多朋友來信問到退回之稿件上何以有一個紅筆的m，這是無甚意義的一種暗號。這無非編者自己和自己相約的一種暗號，以便歸類清查的一種辦法罷了，並無他意，特此申明。——編者

災逼成的（二）

知幹

「啊！天下事那有這樣輕巧呢？用得着我就要我，用不着就叫咱們走了！你們有錢的人心是這樣呀！唉！你們全不爲窮人着想，全不念麥秋的時候了！」這時他也動了氣，「怎能怨我呢！我們來嚇縣府裏父派來劃匯捐，保長又來催招兵費，鎮上又坐定了預征櫃，這是你也知道的呀？」「嗯！據你這樣說：你到比我還要窮苦呢？你們倉裏不是還有幾囤積根嗎？我把你們勞苦收穫的這些，就是你能吃呀！我也是爺生娘養的，而且我家裏還有一個五十多歲的老娘，但是，但是他始終是推着頭不肯，咱是這樣的想着：咱們窮小子又有什末法兒呢？而且他們又有錢，又有勢，拿上就調來團防和大兵，然而國家也沒有保障長工的法令，由此我失望了，拿着一元二毛大洋，踏上了凄涼的歸途。

民權法律事務所律師熊福田爲四川建設銀行登記糾葛特別啓事

頃據四川建設銀行函稱查范思伸前於二十三年七月十五日登記名下投入股本一萬元當經本行出具第廿八號臨時股據……有存根……范君於是年十二月十五日以……名義向本行借洋一萬元原約限期半年內歸還殊到期……[illegible]

四川美豐銀行出賣德爾科直流電機

計有德爾科直流電機一部，電池零件，欲購買者請臨新街口總行向庶務組……[illegible]

戒煙的好機會

黑籍同胞幸勿錯過

竊以鴉片流毒爲害最烈，輕則……身，重則弱族滅種，政府有鑒於此，早……現值提倡新運，尤以禁煙爲急務，本藥房仰體政府旨意，特以國藥取精，依據化學……「戒煙除毒平安丸」及「戒煙平安藥水」二種，均經各大名醫試驗，確有特效，並呈政府化驗……實爲戒煙中唯一聖藥，現因設所發行，特定於一月內……贈送一包……[illegible]

雜誌總定購處（重慶市商業場）今日出版合作社

是新知識的寶庫　是活知識的源泉　是各種書的母親

（目錄列後）

雜誌名稱	每年期數	每期售價	國內預定連郵半年	國內預定連郵全年
六，統計，實業				
實業統計（雙月刊）	六	.三〇	—	一.五〇
統計月報（福建）	一二	.一五	.八〇	一.六〇
經濟統計月誌	一二	.二〇	一.二〇	二.〇〇
統計時報（福建）	二四	.〇一	—	.二四
中國實業	一二	.二〇	一.一〇	二.〇〇
現代生產雜誌	一二	.二〇	一.一〇	二.四〇
鑛業週報	四八	.一〇	二.〇〇	四.〇〇
工業月刊	一二	.一〇	—	一.三〇
工業安全	六	.二五	.七〇	一.四〇
工業中心	一二	.二〇	—	二.二〇
工業標準與度量衡	一二	.三〇	一.六〇	三.〇〇
紡織時報	一〇〇	.〇二	—	二.五〇
染織紡週刊	五二	.一〇	二.〇〇	三.〇〇
七，工程，電氣				
工程	六	.四〇	一.二〇	二.二〇
工程週刊	五二	.〇二	—	一.〇〇
土木工程	二	.三〇	—	.六〇
電機工程	二	.三〇	—	.六〇
化學工程	四	.三〇	—	一.二〇
建築月刊	一二	.五〇	—	五.六〇
中國建築	一二	.七〇	四.〇〇	七.〇〇
電工	六	.三〇	—	一.八〇
電信	四	.三〇	.六〇	一.二〇
無線電	一二	.二〇	一.二〇	二.四〇
廣播週刊	五〇	.〇五	一.二〇	二.三〇
中國無線電	二四	.二五	三.〇四	五.六八
中華無線電	一二	.二〇	一.二〇	二.二〇
實用無線電	一二	.二〇	一.二〇	二.二〇
無線電波	一二	.二〇	一.二〇	二.四〇
[illegible]利補無線電	一二	.一五	.九〇	一.五〇
業餘無線電	二四	.一五	—	三.六〇

概照原價代定不再另加費用。如遇中途停刊負責退還現金

本市專人飛送穩妥迅速異常。外埠只發一信可定數十百種

上海泰信藥行四川分經理唐熾昌公館診所啓事

逕啟者本所經理泰信藥行之□□針及賜保命特製藥品針藥九種外，另運到新九一四式之□□各種合劑針藥，效力用在京滬一帶已享盛名且定價■■，上各藥房均託大樑子弘仁藥房新華街■■藥房協家巷什字大西洋藥房代售外本所並歡迎批發備有說明書函索即寄此啟

地址　重慶新豐街德發大藥房二樓

電話　五三二號

晴初眼科醫院特別啓事

本院黃晴初醫師曾在日本東京帝國大學醫學部研究眼科多年，對於眼科確有深切研究，手術精良經驗宏富，且對於眼科設備如各種檢眼鏡儀器具凡關光反射器械以及治療砂眼必需之顆粒壓碎器，睫毛電氣分解針燒灼器具等凡屬眼科必需之器械均甚完備，敬希各病家注意

門診時間　午前八鐘起午後二鐘止

院址　下都郵街二十九號

晴初眼科醫院啟

華西興業公司招考練習生通告

一、投考資格　有初中畢業或高中肄業程度，年齡十七歲至二十二歲，身體強健，無嗜好者；二、報名日期　三月卅日至四月三日每日上午九時至下午五時；三、報名地點　重慶道門口華西興業公司事務所；四、報名手續　須繳最近半身四寸相片二張（背面註明姓名籍貫年歲住址）及畢業證書或肄業證明書，報名費五角；……[illegible]……考試科目　國文，英文，算術，常識……本公司……月給薪金十五元……供給住宿……[illegible]

老街天泰公質回贖期間限國歷九月底截止啓事

……[illegible]……

陳母馬氏老年無子，數年來愛華逾於所生，今願贅入陳府，更名陳仲華，此啟

菊仲華啓

大而多力之　福特V八貨車

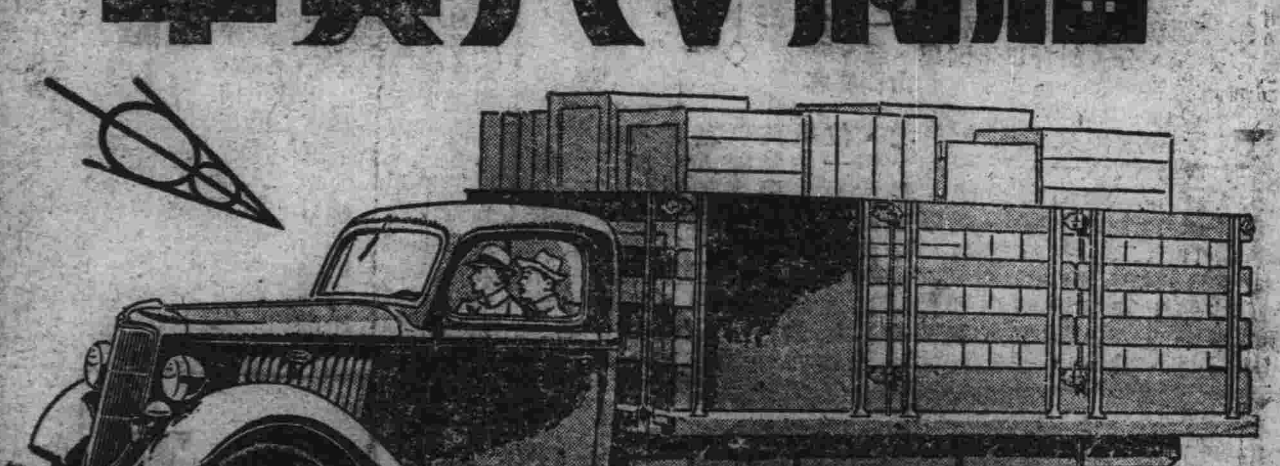

▶V八引擎之運用經濟與可靠已在服務中一一證明◀

一九三二年福特V八貨車問世之始，世人紛紛稱道「V八引擎之運用」。及至去年，一般車主，發覺「V八引擎之經濟」且與「V八運用」相媲美。而自V八貨車介紹問世迄今，彼等又莫不贊許「V八引擎之可靠」矣。運用也，經濟也，可靠也，任何一種貨車，而備此三種特色，則其必爲卓越之貨車，可謂理有固然。此所以車主所津津樂道。一九三五年式福特V八貨車較前更覺其爲一美國偉大之貨車價值也。請即赴附近福特經理處參觀新式福特V八貨車。其於V八引擎之運用，經濟，與可靠。彼等必樂於用尊處之貨物，依尊處之路徑，爲君作義務之表演。蓋惟如此實地試驗，方足爲其眞才之自白耳。

據實際數字之表示　福特V八引擎　較A式者省費百分之十二　較著名T式者省費百分之卅一

重慶經理處華西公司汽車部（地址）通遠門外中區馬路黃家埡口

分經理處華西分公司（成都東御街）久康新記（貴陽小井坎）

漢口經理處其來洋行（特三區北京街湖南街角）

上海福特汽車公司　上海福州路江西路角亨密爾敦大廈

新蜀報

第二張

四千七百九十八號

今日共出兩大張

中宣傳部登記中字一九四零號 中華郵局立券掛號認為新聞紙類 社址 重慶白象街 電話總所二八五 電報掛號五二八零 報價每月一元外埠郵費二角半年六元八全年十三元四角 內政部登記證警字二二七五

大廉價
日夜電光照相
承拍美術像
二寸八寸放大像一元五 四寸正張副十寸大像二元 六寸外贈送十四寸放大像四元 白象街矮克發照像材料影片行 電話第一〇八六

金鋼鑽

報載刺汪的主使人係李濟琛，目的在使政治紊亂，可乘機搗蛋，中國之無辦法，便是這宗人造成的。

本市小較場中醫施克正見危不救，這在文明國家，大約不會有的吧，雖然病人幸遇他醫而得救，但本市治安當局對於這樣一的醫生，是縱容他如此呢，還是該想法懲治一下？

據說，現在東北各地的教育，已經是完全日本化了。而這前途便是非懂日本文的人不能找得一碗飯吃。嗚呼！我們東北的青年就這樣被馴化為敵人的奴隸了麼？

公安局令各署 取締不良建築
飭房主隨時培修免生危險

市公安局現以時值春令、雨水不時、所有市區以內不良建築、應即取締、以免發生危險、該局昨經議定、即通令各署、所有各管區內房屋、其有失于培修、有傾圮之虞者、即飭該房主妥為培修、免茲危險、并飭各署長警切實奉行、勿因循從事、致干查究、（新生命）

文星鎮天府公司炭窰 淹死礦工六十餘名
工程師不悉地情挖出水泡演慘劇 天泰廠窰內起火燒死五十餘工人

江北文星鎮來客談、該鎮天府公司由滬聘來一工程師襲某不悉地方情形、命工人密採煤礦、經當地人士勸告、襲某不聽、致窰內水泡突發、淹死工人六十餘名、又天泰廠亦係該工程師經理、日前窰內起火、亦燒死工人五十餘名、狀極悲慘、又文鎮北川鐵路、原為運輸煤炭而設、路之兩旁常有力夫及行人往來、近半月來、因司機不慎、火車隨時出軌、碾死人民達十餘人云、（江北）

娘子軍那是敵手 醉漢兇毆崗警
幸南紀門守城兵出援始就擒

本市南紀門半碼頭住有居民江云三，米粮營業、素有酒癖、因是有躭酒囊之稱罷、一日不飲、則終日不安、二十七日午後五時、江於某處暢飲、致薰薰大醉、蹌踉返家、隨坐於門首、與同居評論左右居住婦女、經被談者、（係一少婦）上前質問、江不惟一言不發、突偷以耳光、質問者之女友多人、上前勸解、江皆一一拳打足踢、一時先後倒地婦女約八九人、該段第五署崗警見狀、以江云三藉酒滋鬧、妨礙警章、當即上前干涉、江於醉眼矇朧中、享崗警以老拳、鬭經巡迴崗警上前多方用計、始將醉漢擒獲、被毆各婦女、皆環請送區請辦、江即破口大罵、并欲動武、二崗警遂順犖議、用白布將江綑送五區請處、事經中途、江乘一崗警不防、忽用口咬傷其臂、警士因痛極手鬆、江即乘間將綳布拋去、遂尋崗警鬥毆、二崗警以該江云三係酒醉瘋漢、不可理喻、因逃跑避勢、該江云三覓尾後跟追、闔街秩序，因之大亂、二崗警見江來勢兇猛、遂避入南紀門守城司令處、江亦跟蹤趕入、守城司令徐崇雲見狀、隨命武裝士兵數人上前、始將江捕獲云、

懷姙下捐 飽受侮辱
陳玉霞請官保護

巴縣女子陳玉霞、現年十八、幼墮平康、姿首倘不惡、護花使者、爭與之交、去年五月由千廝門順城街張陳氏暨況氏二人、以洋一百六十八元、于唐姓堂內轉押以去、每月共認六元之大利、于去秋八月、玉霞懷姙、不得已、乃下捐息影、賃居于小樑子街三十九號、對所欠借款、巳設法付給一部、餘者徐圖償還、殊張陳氏等、潑悍性成、日以搖錢樹倒、忿恨巳極、對陳逐橫施侮辱、玉霞於此、不遑寧處、乃于本月二十五日投濕該管第二署解決、經署員董英調處、由陳汁洋一百八十元了事、分八一兩底交清、張陳氏等不遵斷論、尋陳滋鬧、并扭訴法院、該院亦飭遵照警署原判、該鴿母等仍不遵判、昨前兩日、復扭伊滋鬧、玉霞難堪巳極、乃于日前具呈該管警署、請求保護、并飭傳究張陳氏等云云

消防聯合會舉行 遊藝募捐
警部已指令照准 飭事竣造冊報查

本市消防聯合會、最近因擬添購消防器材、暨繼續開辦消防幹部訓練班、需款一萬餘元、擬仿照歷次本市遊藝募捐辦法、舉行遊藝募捐、該會委員佘子立等、日前特具呈警備部請示、巳誌前訊、警部頃指令該會云、呈悉、所擬倘無不合、准予如呈辦理、事竣仍造册報查為要此令、（新生命）

偷桒 縛電杆示衆

本市南紀門外桒碼頭等處、人類素稱複雜年來幸賴治安當局防範嚴密、宵小逐告斂跡、殊近日時有懸不畏法之徒、每于晨昏之際、潛伏其間、實行偷竊技倆、行入小貿等、因之時受損失、駐防該區之警部二營六連連長符成章、以各該宵小不除、影響社會秩序前途至鉅、遂派日親至附近桒市等處梭巡、果先後拿獲摸包竊賊羅渠方陳吉明數人、昨又捕獲乘衆擁擠扭桒逃跑慣賊廖海云一人、各皆供認迫於生活偷盜不虞、符以若輩久慣不法、實難寬恕、當一一押至南紀門左右電桿前示衆後、再依法懲處云、

四川建設銀行股份有限公司發給股息通告

本行第一屆官紅息茲經第三屆股東常會議決準於廿五年四月一日起開始發給除分函布達外相應登報週知並希各股東屆時執持本行臨時股據來行掉換正式股票是為至荷

行址 重慶上陝西街第十號

劉石如遺失啟事

敝者[illegible]家遭失火遺失[illegible]慶平民銀行第49號行員證一枚除向行中報請另發外特此登報聲明作廢

劉石如啟

重慶[illegible]館啟事

敝館現聘成都高等廚師 專辦各種筵席 菜品認真 考較適宜 餐堂建新 禮堂闊大 器俱精美 招待週到 結婚做壽 不另取費 歡迎顧主 賁臨一試 地點 關廟街七十八號 電話 十五號

上海佛慈藥廠出品 改良國藥

無量壽 [illegible]防老劑
保嬰丹 [小]兒諸病治[療]及預防劑
桔梗素 肺治咳化[illegible]
海藻晶 [illegible]藥
開胃靈 [illegible]胃特效藥
固精丸 遺精治療劑
腎氣丸 腎氣強壯特效劑
斷癇丹 癲癇特效藥
救痛寧 鎮痛鎮痙 鎮靜劑
當歸素 婦女調經 催孕靈藥
天天通 便祕痔瘡根治劑
救急丸 起死回生解毒止痛劑

四川總經理處 重慶勸工局街五十號
本埠代售處 陝西街曾川興參茸莊 楊家十字大西洋大藥房 老鼓樓街聯華大藥房
成都中東大街義生號 合川梓橋中街蕭竹勳藥房 酆都商業場口中正街麥利加藥房
外縣分銷處 藥理說明書函索即寄 招請各地分銷處

[illegible]天飯店聲明遺失啟事

小記扭定自來水公司水表押金六十元收據第五十四[illegible]函知公司外另立收據為憑如以後原據發現
民國二十三年五月

滅疥

滅疥不但 立能止癢 並且袪除 病菌恢復 皮膚之健 康美

二天油

佛標二天油銷流於國內外南洋羣島一帶年達七千餘萬瓶所到之地無不歌功頌德慈航普渡佛法無邊信不誣也

二天油二天膏是寰宇馳譽無限名貴之藥油大王
二天油二天膏藥力超於其他一切藥油
二天油二天膏功效極盡救急治病之能事
舉凡任何急症危病雖經其他藥品多方施救無效者即用
二天油或二天膏擦食少許限五分鐘內立刻起死回生百不失一
購備一瓶即可救活人命數條 家居旅行必需購備

此油擅治六畜瘟症應效如神百不失一
主治內外科各症

四時感冒 傷風鼻塞
時行瘟疫 霍亂吐瀉
頭刺重墜 四肢困倦 中風中痰 瘴氣癘毒
食滯不化 疴嘔肚痛 胸膈不舒 作悶嘔酸
心火如燒 絞腸痧痛 止咳化痰 上下氣喘
心氣肚痛 頭風作痛 風濕骨痛 酒風腳痛
風火牙痛 反筋猛痛 無名腫毒 皮膚瘡疥
週身痕癢 蚊蟲刺傷 跌打損傷 暈浪吐嘔
小兒胎毒 驚風吐瀉 日夜啼哭 反胃嘔奶
婦人產後 頭暈腹痛 太陽兩穴 心腹丹田
用油頻擦 立見奇效 胎前常用 保產安胎
以上各症 按其輕重 擦食兼施 藥試萬靈
限五分鐘 如不見效 原銀奉還

二天堂藥行佛標藥品之重大價值

佛標二天堂創製之二天油血中寶暨各種丸散膏丹向已風行安南星加坡暹羅及南洋羣島一帶歷二十餘年中外人士無不有口皆碑交相頌贊自回國在粵省廣州市設立總行以來尤博得國內人士信仰即二天油一種行銷安南中國數省年達數千萬瓶早有油霸之號本號為造福我川人計特徵得二天堂主人同意介紹來川俾遇事知所採用誠我川人萬家之生佛也

重慶總代理洋參大王利豐隆謹識

廣東省二天堂大藥行創[illegible]

社会服務版

普通問答

同姓可以結婚 只要不同血統

胡說，置之不理可也。

細察情形 自去定奪

剪紙送報 內容如此

徵求餘屋

我是一個本市某機關服務的低級職員，月薪只有五十元，而我的家庭負担特重，父親母親兄弟妹子，共有十三人之多，現願交換條件，徵求餘屋四間，如有應徵者，須具以下條件：一，臥室二間（須光線充足清潔雅緻者），二，空屋二間（可作兄弟妹子臥室者須有窗而且清潔者方可），一，按月納租金八元，二，義務代司家庭信札或辦理交際事項，三，義務代教三人以內小孩的書籍，論新舊書均教，如有應徵的，先約期會談，商妥後即履行。信由報館轉此。

代郵

蕭培英先生：五十一師尚在繼續招錄習生，請逕自前往報名可也。

靈機先生：像片爲其女士帶到她的家鄉去，現在并未寄回來呢。

佛僧先生：你的通信處仍舊麼？

詩人

代訪牟耀東醫生

耀東先生：有某姓來信云，小孩病急，願就先生診治，先生現在何處，請即告住址為盼，信請直寄本報陳鳳兮收。愈速愈妙。

徵求西籍英文教師

文君謹啟

中國童子軍四川省理事會籌備處通告

四川商業銀行召集第三屆股東常年大會通告

逕啓者本行訂於國歷二十五年四月一日午正十二鐘在重慶新街口總行開第三屆股東常會除專函通知並附委託書外恐有地址不難明於送達者用特清章登報通知務希各股東屆時惠臨出席為盼並從即日起股票停止過戶特此通告

董事會啓

唐維柱生死不明田庚元嫌疑重大

顏蕭氏同子守愚啓事

觀音峽同發公炭廠經理蔣國棟緊要啓事

生生女醫院梁殷典醫師

門診時間：上午九時至十二時，下午二時至六時

本院地址下石板街 電話九一二號

經濟情報 三十日

券市 先漲後跌

（交易所午前行市）

現期開盤無市
現期收盤七一、一〇
四半開盤七一、八五
四半收盤七一、七〇
四底開盤七一、八〇
四底收盤七一、七五
五半開盤七〇、九〇
五半收盤七一、七五
五底開盤七一、三〇
五底收盤七一、七五

（交易所午後行市）

現期開盤七一、一〇
現期收盤七〇、七〇
四半開盤七一、五五
四半收盤七一、一〇
四底開盤七一、五五
四底收盤七一、一〇
五半開盤七一、五五
五半收盤七一、〇五
五底開盤七一、五〇
五底收盤七一、五五

米市 繼續飛漲

大河尖熟米二十七八元
大河次熟米二十六七元
大河鮮糙米二十五六元
大河尖糙米二十三四元
大河尖碛米二十四五元
小河尖碛米二十三四元
對岸山熟米三十四五元
南岸次熟米三十二元
機器米特號三十一元
機器米頭號價三十元
機器米二號二十九元

娛樂

今日電影：新川 野姑娘；實球 鐵窗艷侶；育德 南國之春；民衆 健美運動

今日滇劇：（東川）午台，狗家灘，魚禪寺，三女預報，四人爭妻，夜台爭夫，打箭山，雙蝴蝶，風帕，殺姿撈軍，死人驚屍，

今日川劇：（章華）午台滴水珠、鐵公雞、五柳園、江油關、請醫生、真武廟、夜台濟公活佛第十本、刁窗投江、智取三郡、

今日京劇：（一園）午台九龍山、雙搖會、碰碑、徐母罵曹、正德戲鳳、天齋、刀劈汝寧王、

今日漢劇：（鄂西）因聲啞內部、停演數日、

輪船消息

進口

船名	來處	到期
廣安	敘府	三十一日

出口

船名	去處	開期
嘉陵	宜昌	三十一日
富華	同	同
民殷	敘府	四月一日
民望	同	四月三日
民選	同	四月四日
民覺	同	四月四日
民安	同	四月五日
民生	涪陵	三十一日
元通	同	三十一日
民信	合川	四月一日
民法	同	同
民憲	同	同
佛亨	木洞	三十一日

贈送德國 育腎寶 補藥大王

說明

主治

特長

聲明

贈法

總分行重慶蒼坪街三十一號三多藥行

經售處：東亞藥房、萬國藥房、大西洋藥房、華洋藥房、太平洋藥房、國民藥房、東北藥房。

涼裕莊李培元啓事

陸軍第四軍司令部啓事

第一後方醫院啓事

李公甫遺失聲明

重慶大樑子時新製革廠緊要啓事

四川巴縣地方法院佈告第5597號

中華民國二十五年三月十八日

院長方仲穎

兒童 … 務券一張可向本店掉換紀念筆一支 川 氏 文 開 （重慶） 一支店大什字 二支店白果巷

昨夜七時突來六匪

馬家巷兩戶被洗刼

四匪入內搜刼兩匪在門外巡風

五十五號李盧兩姓損失頗不小

刼後呼哨而去憲軍警趕來搜索多時迄無結果

本市大樑子中段馬家巷五十五號、住有居民李敬涵、（係專辦燒料爲業）及盧廷斌（係業紙莊）二戶、昨（三十日）夜七時許、該宅內男女正打紙牌爲戲間、忽撞入穿着灩褸之便衣匪徒六人、以持手槍及便衣匪各二人入內、餘二人在門外巡風、初稱抓賭、繼又稱奉命檢查嗎啡、言時即將室內男女人等、一律驅入中堂、並奪去李妻手上金鐲戒指各一支、嚴禁聲張、及入內室、遂翻箱倒篋、大肆搜索、當將李宅箱內金鐲二支、劵洋數十元、悉數刦去、盧姓衣箱內之金手花一支、手提包一個、（內有劵洋十餘元）亦一併刦去、各匪得手後、即呼嘯而去、李盧宅人、事後出門、向附近三師部報告、三師部當通知崗警、轉報彈壓一園戲院之巡查隊、與中央憲兵等、馳往肇事地點捕匪、一面斷絕交通、一面入內檢視、惟匪徒早已逃颺、搜索多時、迄無結果云、

兒童節慶祝會開幕期近

昨兒童講演預賽

在社交會堂舉行參加學生八十餘

講演時口講指劃儼然演說家風度

健康比賽家庭方面已有數十人參加

兒童節慶祝大會最重要之演講比賽、健康比賽、因大會會期近、日來籌備、負責諸人、頗爲忙碌、該會關於講演部份者、業於昨日午後一鐘、在社交會堂舉行預賽、到會參加者、共計三十餘個學校、學生八十餘人、分爲高中低、（幼稚生八屬之）三部比賽、以十餘與賽學生中、以高年級佔數最多、低年級次之、中年級更次之、講題爲在國難期中應有之努力、健康與衛生、我的志趣等數項、評判員市府方面到有劉正華、李開先、伍劍禪、殷季凝、秦蔭人、宋毓岷、黃鵬基、佘英偉、謝西羊、唐勉之、巴縣府方面、到有陳懋叔等多人、各與賽學生、於比賽前即由本校校長、領導到會報到、均極天真活潑可愛、尤其在講演時口講指劃、儼然演說家風度、評判員及參觀者、均爲之稱譽不置、直至午後五鐘餘、始預賽完畢、關於健康比賽部份、日來正向各方徵求與賽兒童、開報名應徵者、家庭方面、已有數十人、今年將以年齡高下、分爲四組考驗、以求精確公允、昨日該會并發出通知、向各方徵集獎品、無論圖書、文具、玩具、獎金、獎章、旗幟、均所歡迎、兩組兒童均定於四月三日午後十鐘、在社交會室舉行決賽、次日在夫子池正式揭曉、獎品亦請各方於四月四日以前送到云、

今午后五時習禮

集團結婚明日舉行

儀式隆重行禮程序共有二十八項

已發觀禮劵三百餘張索討者尚多

男女儐相引導及司儀人員均已聘定

本市第一屆集團結婚、經市府籌備多日、業已就緒、定於明日在該府大禮堂正式舉行、并於今日午後五鐘、先行一度預演、以資嫺熟、其行禮程序、共分二十八項、計有、一、奏樂、二、鳴砲、三、來賓入席、四、主婚人入席、五、介紹人入席、六、證婚人入席、七、新郎新娘依次入席、奏樂、八、全場肅立、九、奏樂、十、唱黨歌、十一、向黨國旗及總理遺像行三鞠躬禮、十二、主席恭讀總理遺囑、十三、靜默（默止）、十四、證婚人宣布本屆結婚人姓名、十五、新郎新婦行結婚禮相向一鞠躬、十六、證婚人致詞、發給證書、十七、來賓代表致詞、十八、主婚人致詞、十九、新郎新婦代表致詞、廿、新郎新婦向證婚人行三鞠躬禮、廿一、新郎新婦向介紹人行三鞠躬禮、二十二、新郎新婦向主婚人行三鞠躬禮、二十三、新郎新婦向來賓行三鞠躬禮、二十四、奏樂、二十五、禮成、二十六、鳴砲、二十七、餘興、二十八、攝影、是日執事人員、計設司儀二人、（藍袍玄褂）由佘英偉、謝道三担任、男領導員二人、唐勉之、楊健文二人担任、女領導員二人、陳守瑜、廖岫卿担任、門首招待員二人、簽到處招待員四人、會場招待員四人、分由杜特夫、楊知伯、伍可着、蒲耀文、侯光助、廿逸人、謝西羊、李芳蔭等担任、女賓相二人、則已禮聘本市名媛、謝蓋雯、楊元塑担任、聞市府所發觀禮券、已達三百餘張、索討者仍絡繹不絕云、

狂賭公債終凶

清元通錢舖昨倒閉

某教會及某商號均受拖累不小

米亭子清元通錢舖、年來營業不循正軌、狂賭公債、賭額最多時、曾達到二三十萬元、近以營業不能支持、突於昨日宣告倒號、其被倒之款、有謂爲兩三萬元者、有謂爲數十萬元者、換錢業公會、僅接到該號送來數本賬簿、并未據其正式呈報倒號情形、故實數究係多少、尚難明瞭、惟聞該號此次倒閉、某教會及某商號、均被拖累、尤以某教會被拖最甚云、

市公安局與南北兩管理處

今日三處焚燬煙具

均函請各機關法團派員監視

自公安局奉令辦理癮民登記以來、其未登記而吸食及違令開設煙館者、各區署拿獲甚多、均經依法懲辦、并將拿獲煙具按月在夫子池當衆焚燬、茲該局又將所沒收煙具自二十五年二月二十八日起、至三月二十八日止、依類列表、訂於今（三十一）日午後二鐘、在夫子池公開焚燬、同時并函邀各機關法團、派員屆時蒞臨指導、茲將各處署燒燬煙具統計數目、照抄如後、煙槍905支、（葫蘆合計）、煙燈780盞、打石、711塊、籤子、1265支、煙盒、62個、生坭、104兩、熟煙、309盒、又兩、小缸兩碗、一茶杯、一瓶、煙盤、296塊、煙矽35兩、又27筒、又口碗、灰筒、181個、斗子、135個、夾子、40把、泡子、503顆、刨泡子、78個、刀、245把、銅瓢、16把、木瓢一把、油壺、1個、煙帚、3把、煙缸、8個、質箕、7個、灰碗、7個、煙簽、3罰、剪刀、15把、戥子、11把、零具、21件、鑽、鐵盒、38個、煙盤、18個、（青年）

又該處進行營衛生處查封戒烟藥品商、應沒收藥品、定安片、大一十九盒、小三十九盒、一回天丸、二十九盒、安良丸、八盒、三十六包、空盒八十盒、除蟲藥片、一百三十五瓶、一百八十一小包、安然露、六十六瓶、白靈戒煙藥酒、二十二瓶、精神丹、六十五包、各包雜丸、一大挑、藥末、一挑、又江北市政管理處三月份內先後查獲煙犯計三十餘人、均已呈送警備部究辦、至所獲煙具百餘件、定于今日在江北觀陽門焚燬、該處昨通知各機關、届時臨場監視、又南岸市政管理處本月份所查獲煙具、聞亦定今日焚燬、已由尹靜夫處長函知各機關臨場監視云、（新生命）

法艦隊司令由蓉來渝

賀國光今設宴洗塵

法國遠東艦隊司令艾斯德瓦氏、日前飛蓉謁省當局、已誌昨報、艾氏前日（二十九日）已乘中國航空公司郵機返渝、於下午一時到達、有駐渝法領沙樂安、艦長需尙德在場迎接、艾氏下機後、下榻法領館、并准於今晨十時半偕法領至委員長行營拜訪賀參謀長國光、十一時半至市府訪張市長必果、下午檢閱駐渝軍艦官兵、晚七時賀參謀長、李司令假外交部川康視察專員辦事處設宴爲艾氏洗塵、并邀法領沙樂安、艦長需尙德、張市長必果、吳專員澤湘、蕭督察長永熙、侯稅務司曬章、范局長崇實作陪云（中央）

妬殺案受傷者

傷重死醫院中

警備部前日提訊男女四犯

嚴友春過去曾因刦案被捕

大田灣兇殺案、於前日由公安局解送警備部後、業經執法處提訊一次、據李羅氏供稱、因張太太（即李志君）奪彼丈夫、乃邀約嚴友春、胡世祿代彼報仇、但其最大目的、只在毆打一頓、絕未叫胡等置死、至嚴友春供彼以二十元作報酬、胡世祿、兇刀係彼供給等語、均非事實、質之胡世祿、則堅稱係李羅氏供給兇刀、囑代將李志君殺死、牽緣係由嚴友春云云、而嚴友春復供彼僞打李志君幾下、并未用刀、嚴謝氏供、事前須與聞此事、但并非同謀、亦未偕同李羅氏往約志君云云、執法官訊得口供、經查卷嚴友春曾因姚家巷刦案被捕一次、經人證明、確在實業、始准保釋、而胡書祿係初出醫院傷兵、既殺其人、復刦其財、均屬罪無可逭、惟李羅氏教唆究至如何程度、則有待於詳細之偵查、業已受傷之李志君、并於前晚在市民醫院傷重斃命云（青年）

脫癮退照者少

申請登記癮民月增

至今總數已達六千八百〇五人

吸戶登記處、自奉令開始自首登記後、癮民申請登記者、逐月均有增加、據該處統計二月份新請登記者、甲等計有二十五人、乙等五十三人、丙等四百八十六人、換照者、甲等計有八十二人、乙等六百二十七人、丙等一千八百二十八人、城區及新市區已經申請登記之癮民、總數爲五千八百〇五人、迄至現在、因一二兩月份逐漸增加、總數已達六千八百〇五人、至脫癮請求退照者、二月份僅有一人、乙等僅有六人、丙等則僅二人云、

齊耀榮整頓江北縣黨部

兩幹事怠工被撤職

重慶區黨務指導員齊耀榮、自中央派遣到此以理黨務整、來、對於過去黨務工作人員之惡習、如不按日到會辦公、及遇事隨便等事、皆極力整飭、違者予以撤職處分、以故黨務日有起色、最近齊氏令飭江北黨會幹事李時昌、黃功妻到區黨處服務、該兩員竟數日不到、齊氏爲貫徹整理黨務初衷計、業已先後將該兩員撤職、以示懲戒、茲錄其兩令如次、（一）查該會宣傳幹事李時昌不盡職責、遇事隨便、前經令調本處服務以視後效、殊該員舊性不改、甫到本處數日、竟於本月六七兩日不到本處辦公、復不依照手續請假、以此故違法紀、亟應嚴重處分、以儆效尤、爲此令仰該會卽便遵照、將該幹事予以撤職處分、所遺宣傳幹事職務、着以代理幹事孫潤之升充、仍將處理情形具報備查爲要、此令、（二）查該會幹事黃功素、前經令調本處工作、乃到本處僅不日、卽任意行動、不特不到處辦公、復不事先請假、已屬不合、復據該會辦情

勘測成渝鐵路線人員

明日出發

由陳祖貽率領從中大路前進

將來採取路線或將在嘉揚兩江之間

勘查成渝鐵路路線工程師人員、已於前日到渝一批、由勘查隊長陳祖貽率領、現正積極準備行裝、預定四月一日出發勘查、因此一批所到人數不多、不能從事大規模測量、將以全隊勘查一線、一俟第二批抵渝、再勘查餘線、聞陳氏所領一隊、仍從中大路前進、將來採取路線、或將在嘉陵揚子兩江之間擇一、濟常抽帶、同時并將籌辦一大規模之機器煤炭廠、以者供應云、

米價看跌

商多匯款往滬採購

本市近來米價狂漲、每斗由兩元餘漲至三元餘、其原因一係春收時間、雨水過少、所有小春、悉被乾壞、二因附近災區各縣來此大批購出、有此兩層原因、致使米價日漲、本市商民以供不應求、於數日前多已匯款往湖南購米、不久即可運渝、米價或可下跌云（新編）

熊仲韶

昨由京飛渝

行營經理處長熊仲韶、前奉蔣委員長電召赴京、面詢要公各節、業誌本報、茲聞熊氏在京公畢、於昨（卅日）晨由京乘中航巨型直航機南京號返渝、當於午後二時到達云、

銅梁大霧

郵機飛蓉被阻

中航公司行駛蓉渝航線之北平號郵機、廿九日由蓉載客與郵件抵渝後、因氣候不宜、該機即滯渝未返、昨（三十日）該機又復按時起飛返蓉、殊甫抵銅梁、氣候倏又轉變、大霧瀰漫、不宜飛駛、該機駕駛員遂將原機折渝云、又行駛滬蓉直航之南京號型郵機、昨（卅日）晨由滬載客數人、起飛來渝轉蓉、及抵渝後、各上下客人皆已起運完竣、該機隨即啓空西上飛蓉、亦在銅梁被阻折渝云、

航空消息

三十日

進口機

一、南京號由上海來、內載軍政客人熊仲韶、勵秦山、楊廷傑等五人、外籍一人、

二、北平號由銅梁來、係飛蓉被阻折回、

三、南京號由銅梁來、內載軍政客人七人、外籍一人、亦係飛蓉遇阻折回、

出口機

一、南京號到成都、內載軍商政學客人羅、與漢、施廷傑等七人、外籍一人、

二、北平號到成都、未搭客、

來函照登

逕啓者、頃閱貴報登載新疆通訊一則、事實荒誕、跡近侮辱、西北回教文化雖云落後、當亦絕無此種野蠻惡習、該處通訊記者所發此件、大有挑撥種族鬥爭、居心叵測、應爲國家法律所不容、即請貴報將該記者通訊住址、詳爲函告、俾便專電西北回教交涉……闔各民族，向主平等，無所軒輕，敝會人等素所欽佩，此種刊教，關保宗教風化術辭，而於民族彼此之開情感爲尤鉅，不識會報是否直接接得此項通詢，抑或褻爲轉載，諸希貴報以平日對各民族之主張，即日更正，庶免以詆傳詆，引起民族扞格，釀出意外事件，嵩此率達，即請嘗照見覆爲荷，此致

新蜀報

重慶中國回教支部啓 三月三十日

教俱進會……月二十九日。接：本報前揭是項消息，係轉載上海時事新報而來，茲據回教方面聲稱：同教婚姻教律極嚴，與新發事實，絕不相符，特爲聲明，以免詆傳。

湖北旅渝同鄉會啓事

逕啓者吾楚旅渝同鄉素稱繁盛當前清末葉先輩同鄉會館之組織遷造規模宏遠迄今已有深長之歷史造福鄉人誠非淺鮮……

第一模範市場寶豐銀號特別啓事

啓者、此次敝號成立、承友好惠貺隆儀、祗領之餘、厚誼隆情、尤深感謝、昨（卅日）開幕、并荷台旌蒞臨指導、來賓衆多、招待難免疏忽、諸希宥諒、今後尚祈時賜南針、俾資遵循、是所盼禱、此啓

鄭文煥特別啓事

逕啓者、查文煥承典裕成通泰文甫及其債權團代表劉龍驤等所管桂花街東亞茶樓全院房屋、議定典價一萬二千元、原以不發生糾紛爲成立條件、殊文煥受典後、李姓即出而否認、除與文甫及其債權代表交涉、已允退典外、特此登報聲明、此啓

裕成通泰文甫及債權團特別啓事

逕啓者、文甫負債甚鉅、商得本團同意、將所管東亞茶樓典銀一萬二千元、原意以文甫故父會代揭該房之當價押佃有六千餘元、又李云天章應返還修遣費一萬六千餘元、足資抵償、并非無故侵害他人權利、殊李泯氏登報否認文甫無典權、文煥另立新約、亦未生效、與文煥交涉、先後兩約、作爲無效外、特此登報聲明

重慶大來貿易行徵聘推銷員啓事

敬啓者、四川年來工商事業苦無進展、供求之間、隨不適應、買賣兩方常感困難、以失業者衆、無從挿手、其影響社會、亦非淺鮮、茲爲救濟失業、發展工商、統籌原料及貨品、成立大來貿易行、代理國內外工廠商號推銷貨品、擬聘推銷員若干人、凡年在二十歲以上四十歲以下、略通文理、無嗜好者、均可應徵、有志斯業者、請於每日午前十鐘至午後二鐘、到本行二府街巷口二樓報名、具履歷、按照章程手續辦理、意願應徵者、其盍早來、機會所在、幸勿坐失也、此啓（四）

華盛第一大商場

春季循環送贈品

贈送綢緞呢絨疋頭各種男女衣料

應時貨品

每天得主數百人再得重得亦最多

鐵證真實誠信不欺是空前壯舉是

顧客良機

進口 新豐街 商業場

三牌坊 儀威綢緞字號

日來熱鬧異常

日來空氣緊張鬧得來我比他還忙我要到說

我去『瞧瞧』才知道他們九折以外還設得有從兩折起至六折止的『大犧牲的廉價部』我就去選擇一會兒『花樣好』『價錢巧』

買了許多的便宜貨、確是滿意極了、拿回家裏、一個一個都要去買、大小都是便宜、闊得來比都要去買貨的人還忙、你要知道空氣緊張……

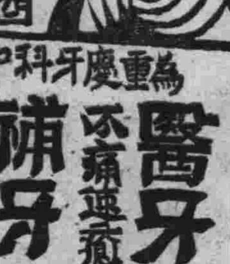

同胞們！現在居家旅行四時必備的懷中聖藥還是要算唯一的蘇東坡乘驢老牌金靈丹 會經中央註冊化驗認爲真正純粹國貨無上妙品幸顧

九一四醫院

專治花柳（梅毒，白濁，下疳，魚口）皮膚各症

時間 午前八鐘起 午後三鐘止 星期日 午後停診

院址 商業場口新大街二十八號

花柳皮膚專科醫學士 王埼元

山東鄉村建設研究院出版各書

● 留心鄉建的讀者請注意 ●

書名	定價
鄉村建設論文集	六角
教育文錄	六角
村學鄉學須知	一角
鄒平農村金融工作實驗報告	二角
鄉農學校專號	四角
社會調查及鄒平社會	二角
中國造林學	二角
山東舊濟南道屬農村經濟調查	三角半
山東鄉村建設研究院概覽	一角半
鄒平美棉運銷合作社第二屆報告	二角
鄉村建設大意	五角
中國之地方自治問題	二角
精神陶煉要旨	一角
自述	一角
鄉農教育	三角半
中國合作問題研究	三角
教育研究	二角
合作叢書第一集	一角
鄉農的書	一角
識字明理	八分
自然科學教材	一角
鄉村建設半月刊	半年九角 全年一元六角

四川省政府公報 一期至卅二期已到齊

四川總經售處 重慶北新書局

地址──倚珠市五十六號 電話──一三二八號

重慶開明書店

努力爲社會服務

經售現代新中國書局出版兒童讀物七百餘種

自幼稚生以至高小程度無不具備、在此兒童年的中國、賢明的父母們、多爲兒童預備些知識的糧食、現從四月一日起至卅日止、照價七折發售一月、教育玩具同時亦八折出售、藉資慶祝

竭誠謹爲讀者便利

專治肺癆病

肺癆病、爲慘性病中之最危險者、如不亟治、後患實不堪想、良藥『百部草』、爲久負盛名之專治肺病者、投之無論肺病至何期、能立起沉疴、健康加一也、每盒定價二元、函購寄費加一。

總經理 重慶被面大王永興隆

地址 陝西街 電話一六六 小什字 電話二三三 縣廟街 電話二三二

民生公司經濟研究室出版 四川省之桐油

經售處 民生公司收發處 民生消費合作社 川江公票處 青年會販賣合作部 重慶各大書店

毒禍底消滅川省黑禍

廿六年起一律禁絕

蕭致平兼辦四川禁毒檢舉事宜

嚴禁製售運吸毒品應訂入保甲規約內

【成都航訊】近年煙禁日嚴、烈性毒品代之而起、製運售吸爲禍甚深、上年行營禁煙大政、即分爲禁種、禁毒、禁吸三屆方案、特頒禁毒實施辦法、及禁毒治罪條例、規定二十四年至二十五年爲徹底禁絕之期、曾通令各省市政府設立戒煙醫院、并責成軍政、厲行查禁、破獲毒案、即照條例嚴懲、并規定二十四年起、實行總檢舉一次、以爲考核成績、分別獎懲之根據、現在行營於各省毒禍蔓延、而二十五年底之限期、即將屆滿、各省登記脫略殊多、川省僅及二十分之一、當以禁吸、應自登記吸戶入手、用爲以後分年戒治之根據、現特明令、准許漏報之家、補行登記、以後登記期滿、再有隱匿不前者、即處以五十元至三百元之罰金、於各省市對於毒品之製、運、售、吸、查緝是否認眞、戒毒之長官、是否努力、其藥商、購用麻醉藥劑、是否依法嚴加取締、亦當速行檢舉、以期策進而掃毒氛、自二十六年起、各地一律禁絕、無論製運售用、概處以死刑、頃聞行營已委令查禁種煙特派員蕭致平兼辦四川禁毒檢舉事宜云、

【又訊】省府昨奉委員長行營令轉蔣禁煙總監電令、謂四川毒氛甚熾、均以社會不良、保甲組織不密之故、以後應於嚴飭官方、切實注意、并厲行推進保甲嚴密組織、并行嚴禁製售運吸毒品訂入保甲公約、庶足澈底禁絕、茲探誌省府通令各專署市縣府屯局、原文如下、案奉、國民政府軍事委員長行營智行服代電內開、「頃奉委員長蔣文禁祕滬電略開、四川社會不良、保甲組織不密、毒氛甚熾、應督飭省政府、於嚴飭官方、切實注意、并厲行推進嚴密保甲組織、應將嚴密禁製售運吸毒品、訂入保甲規約、等因、奉此、即希遵照辦理、并具覆爲要」、等因、奉此、除呈復并分令外、合行令仰該署遵照辦理、并轉飭所屬一體遵照、仍將奉文日期及遵辦情形、呈報備查爲要、此令、（三十日）

萬縣米價飛漲

負民生活難

桐油價近忽陡漲

【萬縣航信】萬縣去年天乾、全縣肥田瘠地、平均有六分收成、冬糧之紅苕又不多、致生計困難、又衣食艱難、現米價又節節上漲、每斗三元餘、銀價每元須換十千零四五百、一般民衆、每日傭工、不過工資五百文、須七八日始能買得着一升米、一家妻室兒女、生活實難維持、賣兒賣女之事、時時發現、而大極頭比比皆是、求備者仍匪者是不售、寡紳奸商仍囤谷不售、希圖米價再漲、可多獲厚利、惟一般貧民每日只得叫苦連天、

【又訊】萬市桐油、在去年曾一度飛漲、每百斤價至八十餘元、茲即降下、每百斤三四十元、一般貧民所有桐實、因生計維艱、需錢使用、常然不能長久存儲、致完全賣盤、富商巨賈、逐囤集居奇、殊近一二日來、又忽飛漲、每百斤價、又漲至七十二元、此價所有貧民、自嘆命薄、如此高價、巨賈坐獲厚利、大商均非常欣慰云、（二十九日）

劉復初股匪

經江安團隊痛擊退興文

【江安通信】此間保安第一團第二大隊長李品三、率部與劉復初股匪戰於縣南鄉三羊坪、茲據探悉、是役匪方戰死三名、團隊則陣亡魯班長國樑一名、現匪退興文大山中、魯柩不日運城辦追悼會、（二十六日）

合川縣府推行新政

召開春季行政會　保安隊改編完竣

【合川通信】合川縣政府爲推行新政、并討論二十五年度一切地方庶政興革事宜、決定二十七日在城內科學館講演廳舉行春季擴大行政會議、是日午前十時正式開幕、適省視察員雷成農君、劉尙新君亦到縣、到聯保主任、區長、各機關法團首長及士紳來賓、共到二百五十餘人、黨務專員閔劍梅及兩視察專員均有演說、午後由縣府一二三科分別報告地方政務概況、并推選胡南、周尙瓊、譙冰文、何德新、段玉書、劉遂良等十七人爲審查委員、組織審查委員會、由胡南先任主席、此次會議提案、關於民財教建共三十七八案、預定會議三日、三十日可望閉會云、（二十八日）

【又訊】此間保安大隊、奉令改編後、原任周大隊附即着手交卸、跟即將原有四中隊從事編配、新任王大隊長南勛、已於二十五日到縣接任、鄭元和奉委爲大隊附、其餘中分隊長亦已分別委定到差、至番號爲第三區第二獨立大隊、原任局大隊附、調第六團中校團附、（二十八日）

涪陵城內匪徒行刦

和記鹽號被搶損失約三千餘元

【涪陵通信】昨夜十時許、本城大東門內城隍廟和記鹽號、突來一頭戴博士呢帽、身穿長袍之青年、將第一櫃職員、逼向經理、該以何事、即一、囊中空空、假二、以濟急需、究後趙、決不有違等語、同時走入四五人、均各持手槍、將號內所有人員一齊押在帳房、不許稍動、并隨即開始搜索、保險櫃子在內、搜去九百餘元、數兩、數十元、合計洋三千元左右、押索畢、又將號內人員押至後房關鎖、始匆匆而去、當匪去後、號內人猶以爲未去、不敢聲張、及隔壁發現有數人從該號匆匆走出、又復慌忙跑去、疑賊、有異、乃走入喊叫、始明眞象、扁後軍隊聞訊到達時、搶匪已遠颺矣、（二十八日）

川省鹽業調查之一

奉節北井

年產鹽五百萬斤

計灶二百六十口資本十一萬餘元　貧民勞工依此爲生者共有數萬人

【奉節通信】奉節以形勢言、實爲江防之要地、以產業言、則遠不及川東其他各縣、因境內有南北大山縱橫、肥沃之地極小、而陸道交通亦感不便、故本地出產、實覺不豐、於日內生活上亦需供不應求、即以食米而論、全縣合計、每年食量約差百分之四十、所賴以調劑者、幸有天然富源之鹽井、實爲可貴、然日前尙未有較具科學眼光者所注目、地力未盡、製法未精、若一旦有留心社會事業人士、速起加以研究改良、則或對於變地不無大補、茲將鹽業情形、分述於後、

鹽廠位置　鹽碛在瞿塘西、約數里、距奉節縣城約五里許、有天然鹽井二口、一在江之南、一在江之北、其地總名曰碛廠、現人民以手工業方法、開採者、以北岸一口、以產量論、南井亦不亞于北、井、於此天生寶庫、竟被棄於地、吾人不禁爲之歎息、記者不憚煩瑣、時往詢當地鹽政機關、負責人員、與耆老紳士、并曾到廠實地調查多次、今將於北井調查所得者、爲留心社會事業人士陳之、

鹽業概況　每年冬季、江水枯落時、均有貧民萬餘、紛紛移居碛場、從事煎鹽、或運煤、以及其他種種小販、統計居民約五六百家、其中業鹽者、有七十餘戶、各戶因資本豐歉有所不同、即營業規模之大小亦因之而異、有一家設灶二口者、或八口者、全廠計灶二百二十六口、平均每口最低需資本洋五百元、方能開業、統計全廠資本約十一萬零三千元、

煎鹽方法　（純係手工）用炭灰和泥土、築灶、中央安置鐵鍋、鍋之周圍有溝渠、將鹽水從井內挑入、由溝流入灶旁之木桶中、自桶以入溝內、旋即被火烘乾（旋灌旋乾）、燒成冰土、約月餘之久、將灶挖去、即取冰土、研碎、投入濾桶、將濾過之水、注入鍋內、再煎熬、經二十四小時後、即將所含水蒸發乾淨、即在鍋面上之散鹽、俗稱花鹽、在鍋底之塊鹽、又名鍋巴、俗稱巴鹽、其中以巴鹽質味較爲優良、

工人待遇　碛廠無專門學識之工程師及技術人員、現各灶均僱用一類似技師之看火工友、每灶平均需工人十二名、全場統計約四千人、挑水者每月工資五元、看火工友最高報酬有二三十元、最低十二元、其他作零碎工作者、待遇更爲菲薄、

產量稅率　鹽井位于江心、開煎停煎、皆隨江水漲落爲轉移、大概每年只煎鹽一百天、約從冬季十二月起、至春季三月底止、每日約產鹽三萬斤、全年約五百萬斤、此處設有鹽務局、去年每担收稅一元五角、實行平均稅率後、每担徵收二元、全年約收十萬元左右、

價格銷路　價格分二種、一爲花鹽、一爲巴鹽、每斤價約七仙、

現有缺點　由上看來、現有缺點、實爲不少、鹽水不用機器吸筒吸取、量極少、人力緩慢、一也、以泥塊建灶、簡單陋劣、二也、煎鹽時間短促、三也、銷路被雲鹽侵銷、四也、廠口既多、百業俱集、積廠人毫未講求公共衛生、以防疾病、五也、

補救方法　南北兩岸湧出之鹽水、既經專門家測定、認爲同出北岸一源、則其補救方法、最要者、則須在北岸巴石山麓（即北岸文峯塔下）、鑿一個或數個較深廣之鹽井、如此則可四季不停、并混入江中及穿過南岸之鹽水、均由此一處合爲一源、而熬之、此第一步做到、然後再購機器吸筒取水、改良石灶、注重公共衛生、工人待遇、提高鹽質、增加產量、競勝銷路等問題、自不難解決矣、（二十四日）

雅安高地兩法院

已組織健全

【雅安通信】此間高等第一分庭、改組爲四川高等法院第五分院、并新成立雅安地方法院、均已於三月一日、正式改組成立、院長李永成、亦布告視事、惟兩院之首席檢查官、尙付缺如、四川高等法院、檢查處、昨特任李于銓、爲高法第五分院首席檢查官、并兼雅安地方法院首席檢查官、業於昨十九日來雅、旋即布告到職視事、又新由四川高等法院委派之推事、檢查官、書記官、陳元良、淮子敬等六七人、亦均於日昨先後來雅冊職法、高地兩院內部、現已組織健全云、

廿四軍部考送軍需班學員

【又訊】此間二十四軍部、昨奉委員長行營來電、謂軍需訓練第一班學員、現屆畢業、遣於四月下旬、派遣同部服務、着即考選第二班學員、連同履歷試卷、於四月十五以前、到豫獲試入校肄業、此次考拔名額、規定爲一十六名、限師部軍需處長一員、團軍需主任五員、中少校軍需四員、上中尉軍需六員、均限於現任軍需人員、方能升送、不得冒名頂替、或以其他人員升送、軍部得電、劉已轉令所屬一三六、一三七、一三八、各師及直屬旅、特務大隊等、統限於奉文五日內、遴派各級現任軍需人員、到雅安軍部考試、以憑升送云、（二十二日）

川省府施政綱要

保安部份審查完竣

【成都航訊】省府將理委員會要將民教兩廳施政經會審查竣事、茲悉該會昨日午後四時、又開第四度審查會、仍在省府會議廳舉行、合專處主任祕書及指派科長屆時全體出席、結果又將保安處部份審查完竣云、（卅日）

土地陳報人員訓練所

計劃規則已擬定

【成都航訊】四川省地政籌備處主任李林氏、於昨日晨刻搭歐亞巨型機飛鄭州轉定縣及去各省、工作處務交由第一股股長黃儒代行代折、聞李氏自奉命籌備該處以來、對川省地政之推行、不遺餘力、乃積極籌備省高級土地陳報人員訓練所事宜、及實施綱要、學員、劉已將訓練所計劃、考選保送規則、暨訓練所概算、組織章則、如收入開辦費、兩個月經常支付、購置儀器費等、草擬完竣、劉正簽呈請核中、（二十日）

學習航空

張宏汝馮祐金赴德

【東京通信】近年來我政府發展航空、不遺餘力、惟飛行人員尙感缺乏、故有志青年而投筆凌雲、紛紛出國學航空者、已與日俱增、尤以日本乃新興國家、空軍發展、更突飛猛進、故現在留學是邦習飛行者、多至數十人、惟學成歸國者極少、大都修完三等飛行士、即不能繼續學習、故歷年獲得日本政府之二等飛行士免狀者、倘不足十人云、川人留日習航空者本不多、過去取得二等飛行士之資格者、惟富順人侯景囊君一人而已、去歲十二月及本年二月、復有張宏汝與馮祐金二君、正式考中二等飛行士科學技術二科、均以優異成績畢業、開張馮二君皆江安人、張君現年二十一歲、曾肄業天津南開中學與國立四川大學英文系、於二十三年秋東渡、旋入千葉帝國飛行學校、先後卒業於該校正科及技皇、各務原高等飛行學校操縱科高等部云、馮君現年二十二歲、肄業於國立北平師大、二十三年多來日、去年二月入各務原高等飛行學校、本年二月以優良之成績畢業於該校操縱科高等部、旋即應二等飛行士考試、現二君均已返梓、拥擔一切、將於六月前後聯袂赴德，更求深造、兩君聰穎過人、抱負宏遠、歐渡後定能淬礪奮發、精研所學、日後歸來、必有以報效祖國也云云、

請向本社直接訂閱
◇本社每晨專丁送達◇
◇決無遺漏遲到弊端◇

中西醫師胡子久
崇治男女幼孩、內外諸症、新奇險疾、梅毒花柳、淋濁痔漏、最新針藥、保險注射、限日痊愈、秘製膏丹、特診加倍、診例門診隨結、出診二元、診址水巷三號胡子久治療所

李太庚啓事
遺失中華國貨介紹所九十號證章一枚、以後無論何人拾得、概作無效、除向公司陳請另發外、特此登報聲明作廢

大減價
本局廿二週年紀念期內　只有十天
牙痛快醫　牙腦快補
醫法奴　快來
補法高　價錢巧
快來　莫把機會失掉
商業場容光牙科醫局　電話七四九

治咳嗽藥　貝母精
哮喘咳嗽，肺癆咳嗽
喉癢咳嗽，新久咳嗽
五分鐘見效
本外埠各藥房均售
重慶中華藥房經理

藍伯熙秘製　萬寶還骨丹
治　刀砍傷槍　筋骨碎破　夜夢遺精
崇　跌打損傷　骨節脫開　心跳氣喘　風濕癱瘓
功效說明
此丹曾經政府化驗，功效異常，準確，凡有刀傷槍傷，跌打損傷，筋骨折斷，依法服藥，十分鐘內，即能止痛，恢復原位，刀傷自可免割，保無殘廢，服之血止，奇效無比，勿忽視焉。
每瓶定價一元二角
總發行　重慶宣熙製藥廠　地址上石板街　電話號碼一二六七　電報掛號二五一二

內政部註冊　產婦人科女醫生　劉曼青
醫術精良　安全穩當　孕婦救星　嬰兒保障
診所：小梁子街萬國大藥房一樓　電話：八九八號
預先掛號　取費極廉　苦貧接生　完全免費

重慶市公安局通告
本局消防第一隊駐龍王廟、電話八十號、第二隊駐下半城、電話八十八號、凡有上半城火警請打（八十）號、下半城火警請打（八十八）號、此告

禮品保證
凡在本社所購禮品如陳設過久有發黃發青發黑請攜至本社修理概不取費　禮品社

瑞有氏大醫生黑色補丸
行銷中國二十餘年、代理處八十餘處
上海英租界愛文義路一九三號

不必請醫、服瑞有氏大醫生「黑色補丸」
上海韓奇逢藥房有限公司總經理　駐川商業場
廣普恆　分銷處　普吉泰參茸莊

百試百效　千試千效　全身不遂病特效方
金鼎醫師四象中力金針之治療術、十九年見效統計達於一千三百六十餘名、成都少城槐樹街三八號擅治病大家

錢藩律師受任成祥常年法律顧問啓事
啓者、本律師茲受本市鼎新街成祥號聘爲常年法律顧問、嗣后對於該號營業及其他一切法益、當依法盡力保障、事務所十八梯中街（二）

認識與辨別
本店棉織用品　毛巾，線襪，襯衫，童裝，床毯，布疋，
概係上海有名廠家加工定製、較普通一班新穎、定價又極低廉、希惠顧各界、認識優劣、辨別價值、方信敝店說的實話、現值減價再打九折
新豐街　納福納棉織店啓

東林煤礦股份有限公司臨時董監會啓事
逕啓者、本公司第一屆股東大會、定於國歷本年四月五日午前九鐘在渝第一模範市場民生公司內五樓開會、除已專函通知各股東外、并遵照公司章程第一章第四條之規定、特此公告

重慶樂山肥皂廠啓事
歷五載所訂章約多不合於現代潮流、本年敝廠將原章約從新修改、不僅利益增厚、併可保障經理、茲擬添招遂寧、自流井、合川、萬縣、貴陽各外埠經理處、如有願代經理者、索章或來廠面洽、毋任歡迎、特此布達、外埠各經理處招請
重慶樂山肥皂廠營業部謹啓　住二府衙七十號　電話六六三